



AGENCIJA ZA PLAĆANJA  
U POLJOPRIVREDI, RIBARSTVU  
I RURALNOM RAZVOJU

---

## **PRIRUČNIK ZA POLJOPRIVREDNA GOSPODARSTVA**

Kako ostvariti izravne potpore u 2012. godini?

---



Ova publikacija izrađena je uz pomoć  
Europske unije.



---

Ova publikacija izrađena je uz pomoć Europske unije, IPA Projekta “Potpora uspostavi potpuno operativne Agencije za plaćanja u skladu s EU standardima”. Sadržaj ove publikacije isključiva je odgovornost Agencije za plaćanja u poljoprivredi, ribarstvu i ruralnom razvoju i ni na koji se način ne može smatrati da odražava gledišta Europske unije.

---

Europska unija sastoji se od 27 država članica koje su odlučile postupno povezivati svoja znanja, resurse i sudbine. Zajednički su, tijekom razdoblja proširenja u trajanju od 50 godina, izgradile zonu stabilnosti, demokracije i održivog razvoja zadržavajući pritom kulturu raznolikosti, toleranciju i osobne slobode.

Europska unija posvećena je dijeljenju svojih postignuća i svojih vrijednosti sa zemljama i narodima izvan njezinih granica.

---

## Poštovani poljoprivrednici,

Sustav poljoprivredne potpore u Hrvatskoj provodi se, kao i u zemljama Europske unije, u tri osnovna područja: izravna plaćanja, mjere uredjenja tržišta i mjere potpore ruralnom razvoju. Proces prilagodbe Zajedničkoj poljoprivrednoj politici EU odvijao se intenzivno u sva tri područja, a jedno od najzahtjevnijih bila su **izravna plaćanja**, koja se u EU isplaćuju neovisno o vrsti poljoprivredne proizvodnje. Ta proizvodno nevezana plaćanja omogućuju poljoprivrednicima potpunu slobodu u odlučivanju što će proizvoditi, odnosno usmjeravaju ih na proizvodnju u skladu s tržišnim potrebama.

Do 2008. godine u Hrvatskoj su sva izravna plaćanja bila proizvodno vezana, a od 2010. godine kroz usvajanje novog zakona o državnoj potpore, uvedeno je osnovno plaćanje u biljnoj proizvodnji kao oblik nevezanog plaćanja, a ujedno se smanjio i broj razreda potpore čime smo započeli proces odvajanja plaćanja od proizvodnje. Broj proizvodno vezanih potpora smanjen je s više od 200 u 2008. godini na samo 9 u 2011. godini.

U 2012. godini završen je i posljednji korak usklađivanja sustava izravnih plaćanja s europskim, tako da se **od ove godine u Hrvatskoj provodi program jedinstvenih plaćanja kroz regionalni model, uz dodjelu prava na plaćanja**. Svim poljoprivrednicima koji ove godine podnesu Jedinstveni zahtjev za plaćanja dodijelit će se odgovarajući broj prava na plaćanja temeljem kojih će se izvršiti plaćanja.

Osnovni kriteriji za dodjelu državnih potpora se ne mijenjaju, što znači da poljoprivrednik mora **registrirati svoje zemljište u ARKOD sustavu i podnijeti Jedinstveni zahtjev u propisanim rokovima**, kao i prošle godine. Jedinstveni zahtjev za plaćanja popunjava se preko **AGRONET** sustava – zaštićene mrežne aplikacije kojoj se pristupa se putem internetske adrese Agencije za plaćanja u poljoprivredi ribarstvu i ruralnom razvoju ([www.apprrr.hr](http://www.apprrr.hr)) za koju ste dobili korisničko ime i zaporku.

I ove godine **Jedinstveni zahtjev možete popuniti sami ili uz pomoć djelatnika** Agencije za plaćanja u poljoprivredi, ribarstvu i ruralnom razvoju, Hrvatske poljoprivredne agencije i Hrvatske poljoprivredne komore, koji će Vas pozvati telefonom i ponuditi pomoć pri popunjavanju zahtjeva, na isti način kao i prošle godine.

Više o uvjetima za ostvarivanje potpore u 2012. godini pronaći ćete u nastavku ovog Priručnika.

Srdačan pozdrav,

Ministar poljoprivrede  
Tihomir Jakovina



## SADRŽAJ

1. Uvod
2. Tko može podnijeti zahtjev za potporu?
3. Koje je zemljište prihvatljivo za potporu?
4. Koja je stoka prihvatljiva za potporu?
5. Prava na plaćanja
6. Proizvodno vezana plaćanja-premije
7. Državna pomoć – šećerna repa, duhan, maslinovo ulje, mliječne krave i rasplodne krmače
8. Mjere ruralnog razvoja
9. Isplate
10. Kontrola zahtjeva
11. Umanjenja i isključenja plaćanja
12. Kako pravilno popuniti zahtjev?
13. Podnošenje jedinstvenog zahtjeva
14. Pregled važnih datuma
15. Pravni propisi
16. Kontakti

## 1. UVOD

Ovaj Priručnik obuhvaća savjete vezane uz podnošenje Jedinstvenog zahtjeva, kriterije prihvatljivosti zemljišta i kategorije stoke za plaćanja, način ostvarivanja i dodjele prava na plaćanja, dinamiku isplate, sankcije te kontrolu zahtjeva.

Glede ostvarivanja prava na potporu, u odnosu na prošlu, 2011. godinu, došlo je do sljedećih važnih promjena:

- 1. Usklađivanje sa zajedničkom poljoprivrednom politikom EU** – od 2012. godine provodit će se Program jedinstvenih izravnih plaćanja na regionalnoj razini sukladno EU pravilima.
- 2. Prava na plaćanja** – poljoprivredno gospodarstvo za ostvarenje proizvodno nevezanih plaćanja mora imati odgovarajući broj dodijeljenih prava na plaćanja.
- 3. Proširena definicija poljoprivredne aktivnosti** – podrazumijeva uzgoj poljoprivrednih kultura, držanje i uzgoj



stoke i proizvodnju poljoprivrednih proizvoda ili održavanje zemljišta u stanju pogodnom za poljoprivrednu proizvodnju i očuvanje okoliša.

- 4. Mjere ruralnog razvoja** – Poljoprivredna gospodarstva za ostvarivanje potpore prihvaćanju petogodišnju obvezu zadržavanja istog obujma proizvodnje.
- 5. Državna pomoć** – namijenjena za pomoć u prijelaznom razdoblju poljoprivrednicima u posebno osjetljivom sektoru za proizvodno vezana plaćanja za šećernu repu, maslinovo ulje, duhan, mliječne krave i rasplodne krmače.

### Koje se vrste potpora mogu ostvariti u 2012. godini?

#### 1. Prava na plaćanja:

- Jedinstveno regionalno plaćanje po poljoprivrednoj površini
- Dodatno pravo na plaćanje (iz Nacionalne rezerve)
- Posebno pravo na plaćanje za poljoprivredna gospodarstva bez zemljišta

#### 2. Proizvodno vezana plaćanja:

- Premije za krave dojlje
- Premije za ovce i koze

#### 3. Državnu pomoć za šećernu repu, ekstra djevičansko i djevičansko maslinovo ulje, duhan, mliječne krave i rasplodne krmače

#### 4. Potpore za mjere ruralnog razvoja:

- za očuvanje izvornih i zaštićenih pasmina domaćih životinja
- za ekološku poljoprivrednu proizvodnju
- za integriranu poljoprivrednu proizvodnju
- za područja s težim uvjetima gospodarenja

### Koji su osnovni uvjeti za ostvarivanje potpore?

- pravodobno podnošenje Jedinstvenog zahtjeva koji uključuje i Zahtjev za dodjelu prava na plaćanja (elektronički popunjen putem AGRONET-a i potpisan)
- upis poljoprivrednog gospodarstva u Upisnik poljoprivrednih gospodarstava
- upis zemljišta u ARKOD sustav za sve vrste potpora po poljoprivrednoj površini
- obavljanje poljoprivredne aktivnosti, što podrazumijeva uzgoj poljoprivrednih kultura, držanje i uzgoj stoke i proizvodnju poljoprivrednih proizvoda ili održavanje zemljišta u stanju pogodnom za poljoprivrednu proizvodnju te očuvanje okoliša
- stoka za koju se podnosi zahtjev za izravna plaćanja u stočarstvu i za potpore za očuvanje izvornih i zaštićenih pasmina domaćih životinja mora biti upisana u Jedinstveni registar domaćih životinja (JRDŽ) i ostale propisane upisnike te propisno označena
- pravodobno dostavljanje dodatne obavezne dokumentacije
- nositelj obiteljskog poljoprivrednog gospodarstva mora biti upisan u Registar obveznika poreza na dohodak pri Poreznoj upravi, sukladno propisima o porezu na dohodak, zaključno s 10. lipnja 2012. g. ukoliko je ostvario primitke od izravnih plaćanja i mjera ruralnog razvoja u prethodnoj kalendarskoj godini više od 48.000,00 kn
- ispunjavanje minimalno poticane količine
- ispunjavanje uvjeta višestruke sukladnosti u poljoprivrednoj proizvodnji (dobri poljoprivredni i okolišni uvjeti)

### Način podnošenja zahtjeva?

1. Zahtjev popunjen putem AGRONET-a **ispišite, potpišite i pošaljite/dostavite** regionalnom uredu Agencije za plaćanja u kojem ste upisani u Upisnik poljoprivrednih gospodarstava, u periodu od **1. ožujka do 15. svibnja 2012. godine**.
2. Najkasnije dan prije podnošenja zahtjeva provjerite i po potrebi **obnovite podatke u sljedećim upisnicima i registrima**:
  - Upisnik poljoprivrednih gospodarstava (UPG),
  - ARKOD,
  - Jedinstveni registar domaćih životinja (JRDŽ),
  - te ostalim upisnicima (ekološka i integrirana proizvodnja,...).
3. Ukoliko trebate pomoć pri popunjavanju zahtjeva putem AGRONET-a, odazovite se našem pozivu i dogovorite sastanak za pomoć pri popunjavanju koju će vam ponuditi jedna od sljedećih institucija:
  - **Agencija za plaćanja u poljoprivredi, ribarstvu i ruralnom razvoju**
  - **Hrvatska poljoprivredna komora**
  - **Hrvatska poljoprivredna agencija**

### S kojim pravnim propisima moram biti upoznat?

*Zakon o poljoprivredi* („Narodne novine“, br. 149/09.)

*Zakon o državnoj potpori poljoprivredi i ruralnom razvoju* („Narodne novine“, br. 92/10., 127/10. i 124/11.)

*Pravilnik o provedbi izravnih plaćanja i pojedinih mjera ruralnog razvoja za 2012. godinu* („Narodne novine“, br. 25/12.)

**Ostale važne pravne propise možete pronaći u Poglavlju 15.**

## 2. TKO MOŽE PODNIJETI ZAHTJEV ZA POTPORU?



### Koji su predujeti za podnošenje zahtjeva?

- obavljanje poljoprivredne aktivnosti
- upis u Upisnik poljoprivrednih gospodarstava
- upis zemljišta u ARKOD sustav za sve vrste potpora po poljoprivrednoj površini,
- stoka za koju podnosite zahtjev za potporu u stočarstvu te za očuvanje izvornih i zaštićenih pasmina domaćih životinja mora biti upisana u JRDŽ i ostale propisane upisnike te propisno označena
- upis u Upisnik subjekata u ekološkoj proizvodnji i Upisnik proizvođača u integriranoj proizvodnji za mjere ruralnog razvoja

### Što je Upisnik poljoprivrednih gospodarstava?

Upisnik poljoprivrednih gospodarstava je baza podataka koja sadrži podatke o poljoprivrednim gospodarstvima i njihovim resursima. Upisom u Upisnik, poljoprivrednom gospodarstvu se dodjeljuje jedinstveni matični identifikacijski broj poljoprivrednog gospodarstva (MIBPG).

### Tko se može upisati u Upisnik poljoprivrednih gospodarstava?

U Upisnik poljoprivrednih gospodarstava možete se upisati kao poljoprivredno gospodarstvo koje posjeduje poljoprivredne resurse (poljoprivredno zemljište i/ili stoku) i obavlja poljoprivredne djelatnosti koje obuhvaćaju bilinogojstvo, stočarstvo i s njima povezane uslužne djelatnosti. Pravo na upis u Upisnik imaju pravne osobe sa sjedištem u Republici Hrvatskoj i fizičke osobe državljanji Republike Hrvatske s prebivalištem u Republici Hrvatskoj.

### Gdje i kada se mogu upisati u Upisnik poljoprivrednih gospodarstava?

U Upisnik poljoprivrednih gospodarstava možete se upisati u regionalnim uredima Agencije za plaćanja prema sjedištu poljoprivrednog gospodarstva ili prebivalištu nositelja obiteljskog poljoprivrednog gospodarstva. Upis i promjene te ispis iz Upisnika poljoprivrednih gospodarstava moguće je obaviti tijekom cijele godine.

### Koju dokumentaciju moram dostaviti za upis u Upisnik poljoprivrednih gospodarstava?

Obrazac zahtjeva za upis, ispis i prijavu promjena podataka u Upisniku može se preuzeti na internet stranici Agencije za plaćanja, u kartici „Pravna osnova“.

Uz obrasce za upis, ispis i prijavu promjena u Upisniku, poljoprivrednik je obavezan dostaviti i obveznu dokumentaciju. Pregled obvezne dokumentacije nalazi se u dodatku II. Pravilnika o Upisniku poljoprivrednih gospodarstava (NN br. 76/11).

### Što je ARKOD?

ARKOD je evidencija uporabe poljoprivrednog zemljišta u digitalnom obliku.

### Što je ARKOD parcela?

ARKOD parcela je neprekinuta površina poljoprivrednog zemljišta koju obrađuje samo jedno poljoprivredno gospodarstvo, klasificirana obzirom na vrstu uporabe zemljišta.

Ukoliko su se dva ili više korisnika izjasnila da koriste istu parcelu, ona se evidentira kao parcela u preklapanju i kao takva se neće pridružiti niti jednom gospodarstvu do trenutka usklađenja. Parcela u preklapanju nije prihvatljiva za potpore.

ID	Domaće ime	Uspor	Površina	P
2163832	POD HOSTU	200	0,21	
2163873	GREBLICA	200	0,11	
2163907	LUEŠĆE	200	0,27	
2164050	GRUNTŠĆE	424	0,16	
2164130	PRU VUŽBKI	200	0,34	
2164145	PRU VUŽBKI	423	0,02	
2164242	POD BREŽNACOM	316	0,36	
2164373	PREK POTOKA	316	0,14	

V	Šifra KO	Ime KO	Čestica	Površina	Naziv kulture	ID
1	31210	Dnja voća	2387	0,2697	ŠLJANA	18
2	31210	Dnja voća	2398	0,3309	ORANICA	18
3	31210	Dnja voća	2429/2	0,1083	ORANICA	18
4	31210	Dnja voća	2478	0,3884	ORANICA	18
5	31210	Dnja voća	2480	0,2353	PAŠULJACI	18
6	31210	Dnja voća	2500	0,2411	VOĆNLAK	18
7	31210	Dnja voća	2500	0,0796	OSTALO Z	18
8	31210	Dnja voća	2505	0,2399	ORANICA	18
9	31210	Dnja voća	2506	0,4008	ORANICA	18

ID	PG	Masnik	Bijelica
2163907	IVO IVIĆ	Masnik	PERO PERIĆ
2164342	IVO IVIĆ	Masnik	PERO PERIĆ

ID	Column	Value
1899105	FARM_ID	XXXXXX
200	LAND_USE_ID	200
	TITLE	
	SHORT_DESCRIPTION	Oranica
	LAND_USE_ID_2	0
	Compage ime	POD DOLNICA
	NOTE_INSERT	Pravna granica sa lijeve i desne strane gore desno mali ut.
	NOTE_FARMER	Pravna granica sa lijeve i desne strane gore desno mali ut.



### Gdje se mogu vidjeti ARKOD parcele?

Podatke o svojim parcelama (granice parcela, vrste uporabe) poljoprivrednici mogu pratiti na javnom web pregledniku [www.arkod.hr](http://www.arkod.hr) koristeći svoj MIBPG (Matični Identifikacijski Broj Poljoprivrednog Gospodarstva) koji su dobili prilikom upisa u Upisnik poljoprivrednih gospodarstava.

Također, podatke o svojim ARKOD parcelama možete vidjeti putem AGRONET aplikacije, ukoliko posjedujete korisničko ime i zaporku.

### Gdje se obavlja upis u ARKOD sustav?

Upis u ARKOD obavlja se u regionalnim uredima Agencije, kroz postupak sastanka s poljoprivrednicima. Sastanak može biti organiziran na zahtjev poljoprivrednika zbog promjena (upis novih površina, promjena granica postojećih) u roku od 30 dana, zatim na poziv od strane djelatnika zbog potrebe ažuriranja prostornih podataka ili zbog uočenih promjena temeljem provedbe kontrole na terenu.

### Što je Jedinствeni registar domaćih životinja (JRDŽ)?

Jedinствeni registar domaćih životinja (JRDŽ) je baza podataka o stoci koju vodi Hrvatska poljoprivredna agencija (HPA) u nadležnosti Ministarstva poljoprivrede.

### Što je Upisnik subjekata u ekološkoj proizvodnji i Upisnik proizvođača u integriranoj proizvodnji?

Upisnik subjekata u ekološkoj proizvodnji jest baza podataka o korisnicima koji se bave proizvodnjom, preradom, uvozom i izvozom ekoloških proizvoda.

Upisnik proizvođača u integriranoj proizvodnji jest baza podataka o korisnicima koji se bave integriranom proizvodnjom.

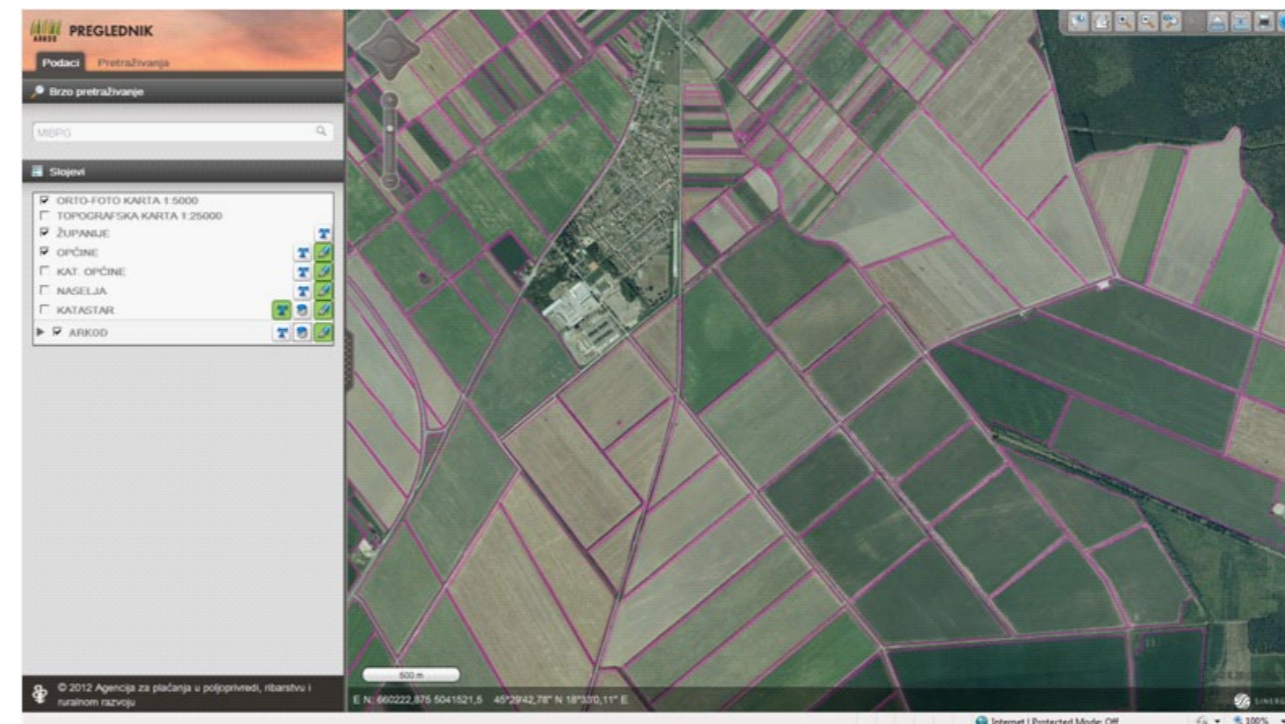

### Gdje se upisuje u Upisnik subjekata u ekološkoj proizvodnji i Upisnik proizvođača u integriranoj proizvodnji?

Ako se bavite ekološkom i/ili integriranom poljoprivrednom proizvodnjom morate se registrirati u Upisnik subjekata u ekološkoj proizvodnji i/ili Upisnik proizvođača u integriranoj proizvodnji pri Ministarstvu poljoprivrede.

### Gdje se evidentiraju poljoprivredne parcele za ostvarivanje potpore za ekološku i integriranu poljoprivrednu proizvodnju?

Poljoprivredne parcele pod ekološkom i integriranom poljoprivrednom proizvodnjom morate evidentirati u regionalnim uredima Agencije za plaćanja.

### 3. KOJE JE ZEMLJIŠTE PRIHVATLJIVO ZA POTPORU?

#### Koje zemljište moram prijaviti?

Morate prijaviti sve poljoprivredne parcele na kojima se obavlja poljoprivredna aktivnost.

#### Koja je minimalna površina koju moram koristiti kako bih ostvario potporu?

Možete ostvariti potporu po poljoprivrednoj površini ukoliko ukupna površina svih parcela za koje ste podnijeli zahtjev iznosi najmanje jedan hektar za **livade i pašnjake**, odnosno najmanje jedan hektar za **ostale vrste korištenja zemljišta**.

Ukoliko imate **isključivo trajne nasade** na Vašem gospodarstvu, potporu možete ostvariti ukoliko je površina svih parcela pod trajnim nasadima za koje je podnesen zahtjev najmanje 0,25 hektara.

Ukoliko proizvodite **šećernu repu**, možete ostvariti Državnu pomoć ukoliko površina svih parcela pod šećernom repom za koje ste podnijeli Zahtjev iznosi najmanje jedan hektar.

Ostvarujete plaćanje za **maslinovo ulje** ukoliko prodate i isporučite minimalno 50 litara ekstra djevičanskog i djevičanskog maslinovog ulja.

Ostvarujete plaćanje za **duhan** za sve isporučene količine duhana na preradu registriranom obrađivaču duhana.

#### Koja je minimalna površina poljoprivredne parcele za koju mogu podnijeti zahtjev?

Minimalna površina poljoprivredne parcele za koju možete podnijeti zahtjev je 0,05 ha.

#### Što ako se poljoprivredna parcela nalazi na zahtjevu dvaju ili više gospodarstva?

Ako je poljoprivredna parcela predmet zahtjeva za potporu dvaju ili više poljoprivrednih gospodarstava, potporu može ostvariti gospodarstvo kod kojeg je evidentirana parcela u ARKOD sustavu na dan 10. lipnja 2012. godine.



### 4. KOJA JE STOKA PRIHVATLJIVA ZA POTPORU?

#### Koja je stoka prihvatljiva za potporu?

Morate prijaviti svu stoku na gospodarstvu u Jedinstveni registar domaćih životinja (JRDŽ) i Središnji registar kopitara.

Stoka prihvatljiva za potporu:

**KRAVE DOJILJE** – Prihvatljiva grla su krave mesne ili kombinirane pasmine te njihovi križanci, koje pripadaju stadi za uzgoj teladi za proizvodnju mesa. Krave pasmine Holstein i križanci s pasminom Holstein ne ostvaruju premiju za krave dojilje.

**OVCE I KOZE** – Prihvatljiva grla su rasplodne ovce i koze koje su se najmanje jednom ojanjile ili ojarile te druga ženska grla starija od godine dana.

**RASPLODNE KRMAČE** – Računa se pravo na državnu pomoć sukladno zahtjevu, a prema broju rasplodnih krmača u JRDŽ-u na dan 10. lipnja 2012.

**MLIJEČNE KRAVE** – Plaćanje za mliječne krave ostvaruje se po kravi mliječne ili kombinirane pasmine u proizvodnji mlijeka kod kojih se provodi kontrola mliječnosti, a iznimka su korisnici koji ostvaruju plaćanje za manje od 5 mliječnih krava kod kojih krave ne moraju biti u sustavu kontrole mliječnosti.

**IZVORNE I ZAŠTIĆENE PASMINE** – Prihvatljiva su sva grla/kljunovi uzgojno valjane rasplodne izvorne i zaštićene pasmine domaćih životinja na Vašem gospodarstvu koja su upisana u JRDŽ i središnji popis matičnih grla, odnosno Središnji registar kopitara, odnosno Središnji popis matičnih jata i matični popis ovlaštenih organizacija za uzgoj uzgojno valjanih kopitara.

**GOVEDA U TOVU** – Potpora se ostvaruje kroz regionalno pravo koje može biti uvećano Dodatnim pravom prema referentnoj godini i kroz posebno pravo koje se dodjeljuje



ako je korisnik u sektoru proizvodnje govedeg mesa, a nema dovoljno prihvatljivih hektara za dodjelu Dodatnih prava na plaćanja. **Detaljnije pročitajte u poglavlju Prava na plaćanja.**

#### Koja je minimalna poticana količina koju moram posjedovati kako bi ostvario potporu?

Vrsta izravnog plaćanja	Jedinica mjere	Minimalno poticane količine
Krave dojilje	grlo	1
Ovce i koze	grlo	10
Mliječne krave	grlo	1
Krmače	grlo	6

## 5. PRAVA NA PLAĆANJA

### Što su prava na plaćanja?

Da biste ostvarili pravo na isplatu potpora u okviru izravnih plaćanja, morate imati odgovarajući broj dodijeljenih prava na plaćanja.

Postoje tri kategorije prava na plaćanja:

- **Pravo na regionalno plaćanje** koje se dodjeljuje u 2012. g. za prihvatljive hektare na kojima se obavlja poljoprivredna aktivnost
- **Pravo na posebno plaćanje** za poljoprivrednike koji nemaju dovoljno prihvatljivih hektara za dodjelu Dodatnih prava na plaćanja, ali obavljaju poljoprivrednu aktivnost u sektorima govedeg mesa, mlijeka i mliječnih proizvoda ili sektoru ovčjeg i kozjeg mesa
- **Dodatna prava na plaćanja** kojima se povećava vrijednost regionalnog prava na plaćanja korisnicima u osjetljivim sektorima za proizvodnju kravljeg, ovčjeg i kozjeg mlijeka, tov goveda, držanje ovaca i koza te proizvodnju duhana

### Koji su osnovni uvjeti za dodjelu prava na plaćanja?

Osnovni uvjet je podnošenje zahtjeva za dodjelu prava na plaćanje (dio Lista A) u okviru Jedinog zahtjeva, u propisanom roku.

Još morate provjeriti je li Vam svo zemljište upisano u ARKOD i je li sva stoka upisana u JRDŽ.

Ako niste ispunili neki od tih uvjeta, savjetujemo Vam da ne čekate zadnji rok za podnošenje Zahtjeva.

### Kako ću dobiti prava na plaćanja?

Za lakše snalaženje, na Listu A će biti automatski označena križićem (x) vrsta prava na plaćanja koja Vam se mogu dodijeliti obzirom na prijavljene resurse iz Zahtjeva za 2011. Ukratko, u 2012. na Zahtjevu će automatski biti prikazana sva prava na plaćanja za Vaše gospodarstvo.

Ako ne želite da Vam se dodijele prava na plaćanja možete iz označenih kućica maknuti križić (x) odnosno ostaviti ih prazne, ali morate znati da bez dodijeljenih prava na plaćanja nećete ostvariti pravo na isplatu potpore.

### Što ako ne želim da mi se dodijele prava na plaćanja u 2012.?

Ukoliko korisnik ne želi dodjelu prava na plaćanja, tada kod popunjavanja Jedinog zahtjeva **ne označava** prijavu za **Program jedinstvenih plaćanja**. Ukoliko korisnik u prvoj godini ne traži prava na plaćanja, ista mu se neće dodijeliti, te u narednim godinama neće biti u mogućnosti dobiti prava na plaćanja.

### Do kada moram najkasnije predati zahtjev za dodjelu prava na plaćanja?

Zahtjev za dodjelu prava na plaćanja jest dio Lista A u Zahtjevu za 2012.



Možete ga predati zajedno sa Zahtjevom u razdoblju od 01. ožujka do 15. svibnja, a najkasnije u rokovima koji vrijede za podnošenje Zahtjeva izvan roka (znači 25 kalendarskih dana nakon 15. svibnja 2012.).

### Na koji način će se izračunati prava na plaćanja?

Jedan od dijelova Predisposa će u 2012. biti Obrazac sa stajanjem referentnih podataka za izračun prava na plaćanja.

Na tom Obrascu ćemo unaprijed pripremiti podatke iz 2011. temeljem kojih ste ostvarili pravo na određenu potporu, odnosno ostvarili pravo na isplatu. Iz podataka koje ste prijavili u Zahtjevu u 2012. i podataka iz referentne godine, izračunat ćemo prava na plaćanja za Vaše gospodarstvo.

### Kako će mi se izračunati regionalna prava na plaćanja u 2012.?

Regionalna prava na plaćanja dodijelit će Vam se za odgovarajući broj hektara livada i pašnjaka te ostalih vrsta korištenja zemljišta sukladno zahtjevu za dodjelu prava na regionalno plaćanje koji ste podnijeli u okviru Jedinog zahtjeva u 2012.

Broj regionalnih prava na plaćanja jednak je broju hektara koji ste prijavili, a iznos prava na plaćanja ćemo dobiti kada taj broj pomnožimo s prosječnim iznosom osnovnog plaćanja u 2011.

Jedinične iznose prava na regionalno plaćanje izračunat ćemo zasebno za livade i pašnjake, a zasebno za ostale vrste korištenja zemljišta.

Nakon što se provedu sve potrebne kontrole, dobit ćemo konačni iznos Vašeg regionalnog prava na plaćanje.

### Zašto se jedinični iznos regionalnog prava na plaćanje zasebno izračunava za livade i pašnjake, a zasebno za ostale vrste korištenja zemljišta?

Jedinični iznosi regionalnog prava na plaćanje se izračunavaju zasebno, zato što regionalno pravo na plaćanje za livade i pašnjake ne može biti veće od jedne četvrtine vrijednosti za ostale vrste korištenja zemljišta.

Znači, u oba slučaja se radi o regionalnom pravu na plaćanje, a razlika je samo u jediničnom iznosu.



## Kako će mi se izračunati dodatna prava na plaćanja u 2012.?

Ako ste u nekom od osjetljivih sektora – mlijeko (kravlje, ovčje i kozje), tov goveda, držanje ovaca i koza te proizvodnja duhana, povećat ćemo vrijednost Vaših regionalnih prava na plaćanja za određeni iznos. Taj iznos se naziva Dodatnim pravom na plaćanje.

Koliko ćemo točno povećati regionalno pravo na plaćanje izračunat ćemo tako da pomnožimo količinu za koju ste ostvarili potporu u 2011. godini u nekom od sektora s jediničnim iznosom prava na izravno plaćanje za proizvodnju 2011.



### Primjer:

#### Osjetljivi sektor – tov goveda

**Količina za koju ste ostvarili potporu u 2011. (po grlu) x jedinični iznos prava na izravno plaćanje u proizvodnji 2011. = iznos dodatnog prava na plaćanje**

Prema primjeru, sami ćete moći izračunati koliko bi otprilike mogli dobiti kada u okviru Predispisa dobijete Obrazac za stanjem referentnih podataka za izračun prava na plaćanja.

### Referentna 2011. mi je izrazito loša – može li mi 2010. biti referentna godina?

Ako ste kao korisnik u nekom od osjetljivih sektora, zbog više sile ili nekih drugih iznimnih okolnosti, imali značajno smanjenu proizvodnju u 2011. možete zatražiti da Vam se kao referentna godina prizna 2010.

#### Što sve morate znati i učiniti:

- morate znati da se pod višom silom smatraju neki nepovoljni vanjski utjecaji koje niste mogli predvidjeti, spriječiti niti na vrijeme ukloniti, a to može biti smrt, elementarna nepogoda, privremena ili trajna nesposobnost za rad
- morate znati da se pod značajno smanjenom poljoprivrednom proizvodnjom podrazumijeva količinsko smanjenje proizvodnje mlijeka, duhana ili broja stoke u tovu za koje ste ostvarili potporu u 2011. i to od **najmanje** 35% u odnosu na 2010. godinu
- ako je za Vas primjenjivo gore navedeno, morate u propisanim rokovima za podnošenje Zahtjeva u Agenciju za plaćanja dostaviti Zahtjev da Vam se kao referentna prizna 2010. godina, a morate i priložiti dokaz o višoj sili ili iznimnim okolnostima

Nakon što zaprimimo sve navedene podatke te ako ste ispunili sve propisane uvjete, priznat ćemo Vam 2010. godinu kao referentnu za izračun Dodatnih prava na plaćanja.

## Koji su uvjeti za dodjelu posebnih prava na plaćanja?

Posebna prava na plaćanja dobit ćete ako u 2012. nemate dovoljno prihvatljivih hektara za dodjelu Dodatnih prava na plaćanja, a obavljate poljoprivrednu aktivnost u sektorima govedeg mesa, mlijeka i mliječnih proizvoda ili u sektoru ovčjeg i kozjeg mesa.

Osnovni uvjet za dodjelu posebnih prava na plaćanja jest da u 2012. zadržite najmanje 95% obujma poljoprivredne aktivnosti u gore navedenim sektorima iz referentne 2011. izražene kao broj uvjetnih grla iz osnovnog stada.

## Kako će mi se izračunati posebna prava na plaćanja u 2012.?

Najprije ćemo izračunati obujam poljoprivredne aktivnosti u 2011. na temelju broja uvjetnih grla za koja ste ostvarili potporu za izravna plaćanja u referentnoj 2011.

Nakon toga ćemo izračunati obujam poljoprivredne aktivnosti za 2012. na temelju broja uvjetnih grla koje ste prijavili u zahtjevu za dodjelu prava na plaćanja u 2012.

Ako ste u 2012. na temelju gore navedenih izračuna stvarno zadržali 95% obujma poljoprivredne aktivnosti, nakon svih provedenih kontrola, izračunat ćemo Vaša posebna prava na plaćanja.

## Koliko vrijedi jedno pravo na plaćanje?

Ovisno o vrsti prava na plaćanja, razlikuje se i njihova vrijednost.

Vrijednost jednog Posebnog prava na plaćanja može dosegnuti vrijednost od maksimalno 36 000 kuna.

Isto tako, vrijednost jednog regionalnog prava može se povećati dodatnim pravom do iznosa od 36 000 kuna. Ako vrijednost jednog prava premaši iznos, dodijelit će Vam se Posebno pravo za preostali iznos.

## Kako ću znati koliko mi je ukupno dodijeljeno prava na plaćanja?

Ukupan broj prava na plaćanja izračunat ćemo jednostavnim zbrajanjem Prava na regionalno plaćanja i Posebnih prava na plaćanja koje ćemo Vam dodijeliti.

Konačni broj i vrijednost tih prava utvrdit ćemo nakon što se provedu sve potrebne kontrole, a najkasnije do 01. travnja 2013.

Konačne podatke o pravima na plaćanja koja su dodijeljena Vašem gospodarstvu moći ćete vidjeti na Odluci o visini prava na potporu.



## 6. PROIZVODNO VEZANA PLAĆANJA-PREMIJE



### Koji su posebni uvjeti za ostvarivanje Premije za krave dojlilje?

- možete ostvariti pravo na godišnju Premiju za krave dojlilje po kravi mesne ili kombinirane pasmine te njihovih križanaca, koja pripada stadu namijenjenom za uzgoj teladi za proizvodnju mesa;
- ne smijete isporučivati mlijeko sa svojeg gospodarstva na daljnju preradu odobrenim objektima za poslovanje s hranom životinjskog podrijetla 12 mjeseci od dana podnošenja zahtjeva, a iznimka su korisnici čija godišnja isporuka mlijeka odobrenim objektima za poslovanje s hranom životinjskog podrijetla tijekom jedne proizvodne godine ne prelazi 120.000 kilograma;
- ostvarivanje Premije za krave dojlilje isključuje ostvarivanje Državne pomoći za mliječne krave za isto grlo;
- morate podnijeti zahtjev za Premiju za krave dojlilje na listu A;
- ako podaci na listu C predispisa ne odgovaraju stanju na gospodarstvu, dužni ste prije podnošenja Zahtjeva izvršiti izmjenu podataka u Registru goveda na gospodarstvu te sukladno stvarnom stanju krava dojlilja na gospodarstvu prijaviti promjene u Jedinostvenom registru domaćih životinja;

- pravo na Premiju računa se sukladno Zahtjevu, a prema broju krava dojlilja u JRDŽ-u na dan 10. lipnja 2012.;
- dužni ste se pridržavati šestomjesečnog razdoblja obveznog držanja krava dojlilja, koje započinje prvoga dana nakon isteka roka podnošenja Zahtjeva;
- radi dokazivanja da krave dojlilje za koje se podnosi Zahtjev za Premiju pripadaju stadu za uzgoj teladi za proizvodnju mesa, dužni ste osigurati da sva telad od krava za koje se podnosi zahtjev za Premiju za krave dojlilje bude zadržana na farmi najmanje dva mjeseca od dana teljenja;
- krava pasmine Holstein i križanci s pasminom Holstein ne ostvaruju premiju za krave dojlilje.

### Koji su posebni uvjeti za ostvarivanje Premije za ovce i koze?

- morate podnijeti Zahtjev za Premiju za rasplodne ovce i koze koje su se najmanje jednom ojanjile ili ojarile te za druga ženska grla starija od godine dana na listu A;
- ako podaci na listu C predispisa ne odgovaraju stanju na gospodarstvu, dužni ste, prije podnošenja Zahtjeva, izvršiti izmjenu podataka u Registru ovaca i koza na gospodarstvu i prijaviti promjene u Jedinostvenom registru domaćih životinja;
- pravo na Premiju računa se sukladno Zahtjevu, a prema broju ovaca i koza u Jedinostvenom registru domaćih životinja na dan 10. lipnja 2012. Konačni broj prava odredit će se u skladu s brojem prihvatljivih grla;
- dužni ste na gospodarstvu držati broj ovaca i/ili koza za koje podnosite zahtjev za Premiju u razdoblju obveznog držanja koje traje sto dana, a započinje prvim danom nakon isteka roka za podnošenje zahtjeva.

## 7. DRŽAVNA POMOĆ – ŠEĆERNA REPA, DUHAN, MASLINOVO ULJE, MLIJEČNE KRAVE I RASPLODNE KRMAČE

### Koji su posebni uvjeti za ostvarivanje potpore za šećernu repu?

- morate podnijeti Zahtjev na listu A i prijaviti površine pod šećernom repom na listu B;
- najkasnije do 31. prosinca tekuće godine regionalnom uredu Agencije za plaćanja dostaviti dokaze o količini uskladištene i/ili prodane i isporučene šećerne repe (račun ili primku).

### Koji su posebni uvjeti za ostvarivanje potpore za duhan?

- morate podnijeti Zahtjev na listu A i prijaviti površine pod duhanom na listu B;
- plaćanje za duhan ostvarujete za proizvedeni i predani list duhana na preradu registriranom obrađivaču duhana;
- pravne osobe upisane u Upisnik obrađivača duhana dužne su za isporučene količine duhana klasa 1. do 4. na obradu od poljoprivrednih gospodarstava centralnom uredu Agencije za plaćanja dostaviti podatke za svakog korisnika, prema tipu i klasama duhana, na listu F, u elektroničkoj formi (Microsoft Excel format), do 31. siječnja iduće godine;
- uz gore navedene podatke, pravne osobe upisane u Upisnik obrađivača duhana dužne su priložiti dokument (zbirnu skladišnu primku) o otkupljenim i preuzetim količinama duhana od poljoprivrednih gospodarstava u prethodnoj godini za koju se podnosi Zahtjev.

### Koji su posebni uvjeti za ostvarivanje potpore za maslinovo ulje?

- morate podnijeti Zahtjev na listu A i prijaviti površine pod maslinama te broj stabala maslina na listu B;

- možete ostvariti plaćanje za maslinovo ulje za prodane i isporučene količine kategorija ekstra djevičansko i djevičansko maslinovo ulje;
- plaćanje za ekstra djevičansko i djevičansko maslinovo ulje ostvarujete ukoliko posjedujete najmanje 30 stabala maslina;
- do 31. siječnja iduće godine dužni ste regionalnom uredu Agencije za plaćanja dostaviti sljedeće:
  - prijavu prodanih količina djevičanskog i ekstra djevičanskog maslinovog ulja na listu E;
  - račun ili otkupni blok iz kojeg je razvidna količina prodanog i isporučenog djevičanskog i ekstra djevičanskog maslinovog ulja u godini za koju se podnosi zahtjev;
  - potvrdu, izdanu od strane objekta koji obavlja preradu maslina, o razvrstavanju u djevičansko i ekstra djevičansko maslinovo ulje, u skladu s odredbama **Pravilnika o uljima od ploda i komine maslina.**



### Koji su posebni uvjeti za ostvarivanje potpore za mliječne krave?

- morate podnijeti Zahtjev na listu A;
- plaćanje za mliječne krave ostvaruje se po kravi mliječne ili kombinirane pasmine u proizvodnji mlijeka kod kojih se provodi kontrola mliječnosti, a iznimka su ko-



risnici koji ostvaruju plaćanje za manje od 5 mliječnih krava, kod kojih krave ne moraju biti u sustavu kontrole mliječnosti;

- ako podaci na listu C Predispisa ne odgovaraju stanju na gospodarstvu, dužni ste prije podnošenja Zahtjeva izvršiti izmjenu podataka u Registru goveda na gospodarstvu, te sukladno stvarnom stanju mliječnih krava na gospodarstvu prijaviti promjene u Jedinственном registru domaćih životinja;
- potpora za mliječne krave računa se sukladno Zahtjevu, a prema broju mliječnih krava u Jedinственном registru domaćih životinja na dan 10. lipnja 2012.;
- dužni ste se pridržavati šestomjesečnog razdoblja obveznog držanja mliječnih krava koji započinje prvoga dana nakon isteka roka za podnošenje Zahtjeva;
- pravo na plaćanje za mliječne krave isključuje pravo na plaćanje za krave dojilje.

### Koji su posebni uvjeti za ostvarivanje potpore za rasplodne krmače?

- morate podnijeti Zahtjev na listu A;
- ako podaci na listu C Predispisa ne odgovaraju stanju na gospodarstvu, dužni ste prije podnošenja Zahtjeva prijaviti promjene u Jedinственном registru domaćih životinja;
- potpora za rasplodne krmače računa se sukladno Zahtjevu, a prema broju rasplodnih krmača u Jedinственном registru domaćih životinja na dan 10. lipnja 2012.;
- dužni ste se pridržavati petomjesečnog razdoblja obveznog držanja rasplodnih krmača koji započinje prvoga dana nakon isteka roka za podnošenje Zahtjeva.

## 8. MJERE RURALNOG RAZVOJA

### EKOLOŠKA POLJOPRIVREDNA PROIZVODNJA

#### Koje uvjete moram ispunjavati za ostvarivanje potpore za ekološku poljoprivrednu proizvodnju?

- upis u Upisnik subjekata u ekološkoj proizvodnji koji vodi Ministarstvo poljoprivrede,
- poljoprivredno zemljište na kojem se obavlja ekološka proizvodnja mora biti registrirano u ARKOD sustavu i u sustavu je kontrole ekološke proizvodnje,
- podnijeti Zahtjev za ulazak u sustav potpore za ekološku proizvodnju (EKO Zahtjev) na listu A i
- prijaviti površine pod ekološkom proizvodnjom na listu B.

#### Što je EKO Odluka?

Korisniku koji udovoljava uvjetima Agencija za plaćanja izdaje Odluku o ulasku u sustav potpore za ekološku proizvodnju (EKO Odluka), kojom se utvrđuje obavezna površina za kontrolu, a na temelju podataka iz EKO zahtjeva.

#### Kako ću ostvariti potporu iduće godine?

Uvjet za ostvarivanje potpore po hektaru za ekološku poljoprivrednu proizvodnju za svaku iduću godinu nakon godine podnošenja EKO zahtjeva jest podnošenje Godišnjeg zahtjeva za potporu u ekološkoj proizvodnji (EKO godišnji zahtjev). U godini ulaska u sustav ekološke proizvodnje, podnošenje EKO zahtjeva ujedno znači i podnošenje EKO godišnjeg zahtjeva.

#### Koje su moje obveze nakon ulaska u sustav potpore za ekološku proizvodnju?

Tijekom 5 uzastopnih proizvodnih godina:

- obavljati poljoprivrednu aktivnost na poljoprivrednom zemljištu u sustavu ekološke proizvodnje na najmanje ono-

liko hektara koliko vam je utvrđeno u EKO Odluci za EKO obveznu površinu (prijavljena površina u prvoj godini),

- pridržavati se uvjeta višestruke sukladnosti.
- Godina izdavanja EKO Odluke smatra se ujedno i prvom godinom petogodišnje obveze.

#### Što se podrazumijeva pod ekološkom poljoprivrednom proizvodnjom?

Proizvodnja propisana **Zakonom o ekološkoj proizvodnji i označavanju ekoloških proizvoda** i pratećim propisima.

### INTEGRIRANA POLJOPRIVREDNA PROIZVODNJA

#### Koje uvjete moram ispunjavati za ostvarivanje potpore za integriranu poljoprivrednu proizvodnju?

- upis u Upisnik proizvođača u integriranoj proizvodnji koji vodi Ministarstvo poljoprivrede,
- poljoprivredno zemljište na kojem se obavlja integrirana proizvodnja mora biti registrirano u ARKOD-u i u sustavu je kontrole integrirane proizvodnje,
- podnijeti Zahtjev za ulazak u sustav potpore za ekološku proizvodnju (INT Zahtjev) na listu A i
- prijaviti površine pod integriranom proizvodnjom na listu B.

#### Što je INT Odluka?

Korisniku koji udovoljava uvjetima Agencija za plaćanja izdaje Odluku o ulasku u sustav potpore za integriranu proizvodnju (INT Odluka), kojom se utvrđuje obavezna površina za kontrolu, a na temelju podataka iz INT zahtjeva (INT obvezna površina).

## Kako ću ostvariti potporu iduće godine?

Uvjet za ostvarivanje potpore po hektaru za integriranu poljoprivrednu proizvodnju za svaku narednu godinu nakon godine podnošenja INT zahtjeva jest podnošenje Godišnjeg zahtjeva za potporu u integriranoj proizvodnji (INT godišnji zahtjev). U godini ulaska u sustav integrirane proizvodnje podnošenje INT zahtjeva ujedno znači i podnošenje INT godišnjeg zahtjeva.

## Koje su moje obveze nakon ulaska u sustav potpore za integriranu proizvodnju?

Tijekom 5 uzastopnih proizvodnih godina:

- obavljati poljoprivrednu aktivnost na poljoprivrednom zemljištu u sustavu integrirane proizvodnje na najmanje onoliko hektara koliko mu je Agencija utvrdila u Odluci za INT obveznu površinu (prijavljena površina u prvoj godini),
- pridržavati se uvjeta višestruke sukladnosti.

Godina izdavanja INT Odluke smatra se ujedno i prvom godinom petogodišnje obveze.



## Što se podrazumijeva pod integriranom poljoprivrednom proizvodnjom?

Pod integriranom poljoprivrednom proizvodnjom podrazumijeva se proizvodnja propisana **Zakonom o poljoprivredi** te **Pravilnikom o integriranoj proizvodnji poljoprivrednih proizvoda i pratećih propisa**.

## TEŽI UVJETI GOSPODARENJA U POLJOPRIVREDI

### Koje uvjete moram ispunjavati za ostvarivanje potpore za područja s težim uvjetima gospodarenja?

- poljoprivredno zemljište na kojem se obavlja poljoprivredna proizvodnja mora biti registrirano u ARKOD sustavu,
- poljoprivredno zemljište se mora nalaziti na području s težim uvjetima gospodarenja u poljoprivredi,
- podnijeti Zahtjev za ulazak u sustav potpore za područja s težim uvjetima gospodarenja u poljoprivredi (TUG zahtjev) na listu A i prijaviti površine u težim uvjetima gospodarenja na listu B.

TUG područja su definirana **Pravilnikom o područjima s težim uvjetima gospodarenja u poljoprivredi**.

### Što je TUG Odluka?

Korisniku koji udovoljava uvjetima Agencija za plaćanja izdaje Odluku o ulasku u sustav potpore za područja s težim uvjetima gospodarenja u poljoprivredi (TUG Odluka), kojom se utvrđuje obavezna površina za kontrolu, a na temelju podataka iz TUG zahtjeva (TUG obavezna površina).

## Mogu li kao TUG korisnik ostvariti Odluku o ulasku u sustav potpore za ekološku proizvodnju, u sustav potpore za integriranu proizvodnju, te u sustav potpore za očuvanje izvornih i zaštićenih pasmina domaćih životinja?

TUG Odluka ne isključuje mogućnost donošenja Odluke o ulasku TUG Korisnika u sustav potpore za ekološku proizvodnju, u sustav potpore za integriranu proizvodnju, te u sustav potpore za očuvanje izvornih i zaštićenih pasmina domaćih životinja.

### Kako ću ostvariti potporu iduće godine?

Uvjet za ostvarivanje potpore po hektaru za područja s težim uvjetima gospodarenja u poljoprivredi za svaku narednu godinu nakon godine podnošenja TUG zahtjeva jest podnošenje Godišnjeg zahtjeva za potporu za područja s težim uvjetima gospodarenja u poljoprivredi (TUG godišnji zahtjev). U godini ulaska u sustav potpore za područja s težim uvjetima gospodarenja u poljoprivredi podnošenje TUG zahtjeva ujedno znači i podnošenje TUG godišnjeg zahtjeva.

### Koje su moje obveze nakon ulaska u sustav potpore za područje s težim uvjetima gospodarenja?

Tijekom 5 uzastopnih proizvodnih godina:

- obavljati poljoprivrednu aktivnost na poljoprivrednom zemljištu na onoliko hektara koliko mu je Agencija za plaćanja utvrdila u TUG Odluci za TUG obveznu površinu, a koja predstavlja površinu prijavljenu u prvoj godini,
- pridržavati se uvjeta višestruke sukladnosti.

Godina izdavanja TUG Odluke smatra se ujedno i prvom godinom petogodišnje obveze.

## OČUVANJE IZVORNIH I ZAŠTIĆENIH PASMINA DOMAĆIH ŽIVOTINJA

### Koje uvjete moram ispunjavati za ostvarivanje potpore za očuvanje izvornih i zaštićenih pasmina domaćih životinja?

- grlo/kljun uzgojno valjane rasplodne izvorne i zaštićene pasmine domaćih životinja (ZIP životinja) mora biti upisan u JRDŽ i Središnji popis matičnih grla, odnosno Središnji registar kopitara, odnosno Središnji popis matičnih jata i Matični popis ovlaštenih organizacija za uzgoj uzgojno valjanih kopitara,
- podnijeti Zahtjev za ulazak u sustav potpore za očuvanje izvornih i zaštićenih pasmina domaćih životinja (ZIP zahtjev) na listu A i prijaviti broj grla/kljunova izvornih i zaštićenih pasmina domaćih životinja na listu D.

Izvorne i zaštićene pasmine domaćih životinja definirane su u **Popisu izvornih i zaštićenih pasmina i sojeva domaćih životinja i njihovom potrebnom broju**.



## Što se smatra rasplodnom izvornom i zaštićenom pasminom domaćih životinja?

Rasplodnim životinjama smatraju se:

- goveda – ženska grla koja su se najmanje jednom telila (krave) i rasplodnjaci (bikovi) koji su upisani u matičnu knjigu bikova koju vodi HPA,
- konji – ženska grla starija od tri godine i rasplodnjaci (pastusi) koji su upisani u matičnu knjigu pastuha koju vode ovlaštene organizacije za uzgoj uzgojno valjanih kopitara,
- magarci – ženska grla koja su se najmanje jednom pulila (magarice) i rasplodnjaci (pastusi) koji su upisani u matičnu knjigu pastuha koju vode ovlaštene organizacije za uzgoj uzgojno valjanih kopitara,
- ovce i koze – ženska grla koja su se najmanje jednom ojanjila ili ojarila (ovce i koze) te rasplodnjaci (ovnovi, jarčevi) koji su upisani u matičnu knjigu ovnova ili jarčeva koju vodi HPA,
- svinje – ženska grla koja su se najmanje jednom oprasila (krmače) te rasplodnjaci (nerasti) koji su upisani u matičnu knjigu nerasta koju vodi HPA,
- perad – kljunovi upisani u Središnji popis matičnih jata.



## Što je ZIP Odluka?

Korisniku koji udovoljava uvjetima Agencija za plaćanja izdaje Odluku o ulasku u sustav potpore za očuvanje izvornih i zaštićenih pasmina domaćih životinja (ZIP Odluka), kojom se utvrđuje obvezni broj ZIP životinja za kontrolu, a na temelju podataka iz ZIP zahtjeva (ZIP obvezni broj).

ZIP obvezni broj iskazuje se kao broj uvjetnih grla ZIP životinja.

## Kako ću ostvariti potporu iduće godine?

Uvjet za ostvarivanje potpore po grlu/kljunu ZIP životinje jest podnošenje Godišnjeg zahtjeva za potporu za očuvanje izvornih i zaštićenih pasmina domaćih životinja (ZIP godišnji zahtjev). U godini ulaska u sustav potpore za očuvanje izvornih i zaštićenih pasmina domaćih životinja podnošenje ZIP zahtjeva ujedno znači i podnošenje ZIP godišnjeg zahtjeva.

## Koje su moje obveze nakon ulaska u sustav potpore za očuvanje izvornih i zaštićenih pasmina domaćih životinja?

Tijekom 5 uzastopnih proizvodnih godina:

- držati u uzgoju onoliko grla/kljunova ZIP životinja svake pojedine vrste koliko mu je Agencija utvrdila u ZIP Odluci za ZIP obvezni broj, a koji predstavljaju broj grla/kljunova predstavljen u prvoj godini,
- pridržavati se uvjeta višestruke sukladnosti.

Godina izdavanja ZIP Odluke smatra se ujedno i prvom godinom petogodišnje obveze.

## 9. ISPLATE

### Kada mogu očekivati isplatu i kojom dinamikom se obavlja?

Prema Vašem podnesenom zahtjevu u 2012. godini, možete očekivati isplatu za sve vrste plaćanja u najviše dva obroka u razdoblju od 1. prosinca 2012. do 30. lipnja 2013. godine.

Potpore za proizvodnju kravljeg, ovčjeg i kozjeg mlijeka u referentnom razdoblju isplaćivat će se predumom u deset jednakih obroka prema sljedećoj dinamici:

- I. obrok – do 30. lipnja 2012. godine,
- do kraja svakoga sljedećega mjeseca isplaćuje se obrok predumom.

Iznos jednog obroka iznosi 1/10 od ostvarene vrijednosti izravnih plaćanja po osnovi proizvodnje kravljeg, ovčjeg i kozjeg mlijeka u referentnom razdoblju.

### Kako će mi se obaviti plaćanje?

Odobreni iznos potpore isplatit će se na Vaš žiroračun koji ste prijavili u Upisniku poljoprivrednih gospodarstava.

Korisnicima nad čijim se žiroračunima provodi ovrha isplata će se obaviti doznačivanjem odobrenih sredstava na poseban račun sukladno posebnim propisima.

### Što je financijska disciplina?

Ukupna sredstva za izravna plaćanja (u daljnjem tekstu: Nacionalna omotnica) utvrđuju se na razini proizvodne godine sukladno zakonu i sredstvima osiguranim u Državnom proračunu, a zbroj Nacionalne omotnice za proizvodnu 2012. godinu odgovara zbroju svih obračunskih pojedinačnih prava Korisnika.

Ukupan iznos raspoložive Nacionalne omotnice za 2012. godinu čini zbroj omotnica za osnovno plaćanje po poljoprivrednoj površini i sektorskih omotnica za proizvodno vezana plaćanja, a iznimno za 2012. godinu uključena su i sredstva Državne pomoći.

Ukoliko zbroj svih prihvatljivih zahtjeva za izravna plaćanja unutar jedne proizvodne godine premaši sredstva raspo-

ložive Nacionalne omotnice, proporcionalno će se smanjiti jedinični iznosi izravnih plaćanja.

Ukoliko su podneseni zahtjevi u pojedinim omotnicama manji od raspoloživih sredstava, neiskorištena sredstva proporcionalno se raspoređuju na sektorske omotnice.

### Postoje li propisane maksimalne obveze državnog proračuna za mjere ruralnog razvoja?

Za mjere ruralnog razvoja propisane su maksimalne visine potpore za pojedine mjere kao i maksimalne obveze državnog proračuna na godišnjoj razini. Ukoliko godišnji zahtjevi za potporu u pojedinim mjerama ruralnog razvoja premaše maksimalne godišnje obveze državnog proračuna, maksimalne visine potpore za pojedine mjere proporcionalno se smanjuju. Ukoliko su godišnji zahtjevi za potporu u pojedinim mjerama manji od osiguranih sredstava u državnom proračunu, neiskorištena sredstva proporcionalno se raspoređuju na one mjere ruralnog razvoja u kojima su zahtjevi premašili raspoloživa sredstva.

### Što je Modulacija i kako utječe na isplatu mojih prava na plaćanja?

Modulacija je umanjjenje isplata izravnih plaćanja na razini proizvodne godine po korisniku.

Nakon utvrđivanja svih Vaših obračunskih prava na izravna plaćanja u jednoj proizvodnoj godini, Agencija za plaćanja će Vam modulacijom umanjiti plaćanja ukoliko Vaša ukupna obračunska prava na razini proizvodne godine prelaze iznos od 100.000,00 kuna i nakon toga utvrditi konačno Vaše pojedinačno pravo na isplatu izravnih plaćanja. Pri tome Agencija će primjenjivat stope modulacije po osnovnoj stopi od 8 % za 2012. godinu.

Ako su Vaša prava iznad 2.160.000,00 kn osnovna stopa modulacije uvećava se za dodatnu stopu od 4 % i ukupno iznosi 12 % za 2012. godinu.



### Koje se kontrole provode?

Nad podnesenim zahtjevima za plaćanje provode se administrativna kontrola i kontrola na terenu.

Osim toga, nad poljoprivrednim gospodarstvima se provodi i inspekcijski nadzor od strane nadležnih inspekcija, čiji nalazi također mogu utjecati na umanjenje iznosa.

### Što obuhvaća administrativna kontrola zahtjeva?

Administrativnu kontrolu zahtjeva za potpore provodi Agencija za plaćanja, a kontrola obuhvaća: kontrolu usklađenosti svih podnesenih zahtjeva s propisima, otkrivanje nedopuštene prijave referentnih parcela zemljišta i stoke.

### Što obuhvaća kontrola na terenu?

Kontrole na terenu obavljaju kontrolori ovlaštene od strane Agencije koji se identificiraju iskaznicom kontrolora i po potrebi osobnom iskaznicom.

Slučajnim odabirom, temeljem analize rizika i reprezentativnosti podnesenih zahtjeva za plaćanja, minimalno 5% svih poljoprivrednih gospodarstava odabire se za kontrolu na terenu, kojom se kontrolira prihvatljivost za plaćanje, dok se minimalno 1% poljoprivrednih gospodarstava odabire za kontrolu na terenu kojom se kontrolira ispunjavanje dobrih poljoprivrednih i okolišnih uvjeta.

Kontrole se obavljaju prije isplate, u istoj kalendarskoj godini u kojoj su podneseni zahtjevi te su u pravilu nenajavljene.

Kontrole kod korisnika dijele se na:

- kontrole prihvatljivosti zahtjeva za potpore s obzirom na uvjete pod kojima se potpore dodjeljuju vezano za površine i stoku, te
- kontrole ispunjavanja uvjeta višestruke sukladnosti.

### Koji su elementi kontrola na terenu prihvatljivosti vezano uz površine?

Kontrole zahtjeva za plaćanje po površinama obuhvaćaju utvrđivanje lokacije poljoprivrednih parcela, njihovih granica i površina u smislu prihvatljivosti za plaćanje s obzirom na prijavljenu poljoprivrednu kulturu i grupu kultura. Prilikom kontrole površina provodi se mjerenje prvenstveno GPS uređajem (globalni sustav pozicioniranja), minimalno na 50 % ARKOD parcela koje su prijavljene na zahtjevu za plaćanje. Ako se prilikom kontrole na terenu utvrde neprihvatljive površine, povećava se uzorak stvarno pregledanih poljoprivrednih parcela poljoprivrednog gospodarstva.

### Koji su elementi kontrola na terenu vezano za stoku?

Kod kontrole na terenu zahtjeva za plaćanje za stoku, kontrole obuhvaćaju sve vrste životinja i sve životinje za koje su podneseni zahtjevi za potporu. Tom prilikom se provjerava jesu li sve životinje sa zahtjeva:

- prisutne na gospodarstvu, odgovarajućeg spola i pasmine,
- pravilno označene s dvije ušne markice, da se za njih vode propisani registri na gospodarstvu, da imaju pravilno i pravovremeno popunjen Putni list te da su u propisanim rokovima prijavljene i upisane sve promjene stanja životinja vezano za odlaske i dolaske s gospodarstva u Jedinstvenom registru domaćih životinja.

Prilikom kontrole na terenu goveda, sve navedene provjere obuhvaćaju i goveda za koja nisu podneseni zahtjevi.

Ako je jedno gospodarstvo odabrano istovremeno i za kontrolu površina i za kontrolu stoke, Agencija za plaćanja će nastojati obje kontrole provesti pri jednoj posjeti gospodarstvu.



### Koji su elementi kontrola na terenu vezani za ispunjavanje dobrih poljoprivrednih i okolišnih uvjeta?

Kontrola na terenu ispunjavanja dobrih poljoprivrednih i okolišnih uvjeta na gospodarstvima koji su odabrani za kontrolu provodi se istovremeno s kontrolom površina. Pri kontroli ispunjavanja dobrih poljoprivrednih i okolišnih uvjeta kontroliraju se uvjeti koji su u trenutku kontrole na terenu primjenjivi za to gospodarstvo. Dobri poljoprivredni i okolišni uvjeti se moraju ispunjavati na svim poljoprivrednim površinama poljoprivrednog gospodarstva, tijekom cijele godine, bez obzira je li za njih zatražena potpora ili nije.

### Tko i kako provodi kontrole u nadležnosti Agencije za plaćanja?

Kontrole obavljaju kontrolori ovlaštene od strane Agencije za plaćanja. Kontrole se obavljaju prije isplate, u istoj kalendarskoj godini u kojoj ste podnijeli zahtjev te su u pravilu nenajavljene.



### Kako trebate postupiti prilikom kontrole?

Korisnik je dužan osobi ovlaštenoj za obavljanje kontrole omogućiti kontrolu i pristup svim poljoprivrednim površinama koje koristi poljoprivredno gospodarstvo, domaćim životinjama, objektima u kojima se obavlja poljoprivredna djelatnost, dozvoliti uvid u poslovne knjige i dokumentaciju poljoprivrednog gospodarstva, fotografirati ili snimati životinje, poljoprivredno zemljište, mehanizaciju, objekte na gospodarstvu. Isto tako, korisnik je dužan pružiti kontroloru potrebnu pomoć tijekom obavljanja kontrola na terenu prilikom obilaska poljoprivrednih parcela i pregleda domaćih životinja.

Prilikom kontrole na terenu gospodarstvo može zastupati nositelj gospodarstva ili bilo koji njegov član koji je kao takav evidentiran u Upisniku poljoprivrednih gospodarstava. U slučaju da su oni spriječeni, nositelj gospodarstva može opunomoćiti i neku drugu punoljetnu osobu koja će sudjelovati kao predstavnik gospodarstva u postupku kontrole. Za tu svrhu potrebno je da ispuni i potpiše obrazac punomoći koji treba uručiti kontroloru.

U interesu je korisnika da se kontrola na terenu obavi u zakazano vrijeme.

### Što ako odbijem kontrolu?

Ako korisnik ili njegov opunomoćenik odbije, ne prihvati ili spriječi kontrolu, ili nakon pismeno dostavljene najave kontrole na terenu ne bude prisutan kontroli, zahtjev za plaćanje će biti odbijen kao neprihvatljiv u potpunosti.

### Što nakon provedene kontrole?

Nakon provedene kontrole kontrolor će popuniti opći dio izvještaja o kontroli na terenu.

Korisnik ili njegov opunomoćenik treba potpisati taj izvještaj kako bi potvrdio svoju nazočnost pri kontroli na terenu. Tom prilikom ima i mogućnost izraziti svoje primjedbe vezane za obavljanje kontrole na terenu.

Potpisivanje izvještaja o kontroli ne mora značiti da je korisnik ili njegov opunomoćenik suglasan sa sadržajem izvještaja, nego samo da je bio prisutan kontroli i da je upoznat s rezultatima kontrole. U slučaju da su tijekom kontrole na terenu utvrđene neprihvatljive površine ili životinje za plaćanje, korisniku će biti naknadno dostavljen detaljni dio izvještaja o kontroli s detaljnim prikazom nesukladnosti.

## 11. UMANJENJA I ISKLJUČENJA PLAĆANJA

### Što su umanjenja plaćanja?

Umanjenja su financijska smanjenja Vašeg iznosa potpore, a primjenjuju se kada se utvrdi da se niste pridržavali propisanih uvjeta za dodjelu potpora.

### Kada će se primjenjivati umanjenja plaćanja?

- ako ste podnijeli zahtjev poslije roka za podnošenje zahtjeva;
- ako se utvrdi da ste kršili uvjete prihvatljivosti za dodjelu potpora;
- ako niste poštivali uvjete višestruke sukladnosti ili
- ako ste podnijeli izmjene i dopune zahtjeva nakon propisanog roka.

### Viša sila i iznimne okolnosti?

Ako ne možete ispuniti svoje obveze zbog više sile ili iznimnih okolnosti, zadržavate pravo na potporu vezanu uz površinu ili životinje koje su prihvatljive u trenutku nastanka više sile.

Viša sila ili iznimne okolnosti su vanjski nepovoljni utjecaji koje nije bilo moguće predvidjeti, spriječiti niti ukloniti, nastali zbog :

- elementarne nepogode,
- smrti korisnika,
- privremene ili trajne nesposobnosti korisnika za rad.

U slučaju više sile ili iznimnih okolnosti dužni ste u pisanom obliku izvijestiti Agenciju za plaćanja u roku od 15 dana od nastanka utjecaja više sile ili iznimnih okolnosti uz prilaganje odgovarajućeg dokaza.

Ako zbog opravdanih razloga nisu postignute minimalno poticane količine, dužni ste Agenciji za plaćanja dostaviti

zapisnik nadležnog tijela o nastaloj šteti u roku od 15 dana od dana sastavljanja zapisnika.

Opravdani razlozi u biljnoj proizvodnji jesu štete od nepogoda propisane Zakonom o zaštiti od elementarnih nepogoda, štete od divljači i biljnih štetočina širih razmjera.

### Mogu li odustati od zahtjeva?

U svakom trenutku možete djelomično ili u cijelosti odustati od zahtjeva, a prije izvršene isplate.

Zahtjev za odustajanje od zahtjeva popunjava se putem Agroneta.

### Kada odustajanje od zahtjeva nije moguće?

Ako ste obaviješteni o namjeri obavljanja kontrole na terenu ili vam je otkrivena nepravilnost na temelju obavljene kontrole na terenu i/ili inspeksijskog nadzora, odustajanje nije dozvoljeno.



## Mogu li zatražiti izmjene i dopune zahtjeva?

BROJ DANA ZAKAŠNJENJA	UMANJENJE I ISKLJUČENJE	PRIMJER
do 30.5.2012.	Nema umanjenja ni isključenja	Jedinstveni zahtjev podnesen 15.5.2012. Izmjena zahtjeva podnesena 20.5.2012. za još dvije ARKOD parcele. Nema umanjenja ni isključenja
4.6.2012.	Izmjene i dopune se mogu zaprimati 10 kalendarskih dana nakon 30.5.2012., ali se primjenjuje smanjenje od 1% po radnom danu kašnjenja	Jedinstveni zahtjev podnesen 15.5.2012. Dana 4.6.2012. (5 kalendarskih dana/3 radna dana) podnesen je zahtjev za šećernu repu. Primijenit će se umanjenje od 3% za državnu pomoć za šećernu repu.
12.6.2012.	Izmjene i dopune se mogu zaprimati 10 kalendarskih dana nakon 30.5.2012. Izmjena nakon tog roka neće se razmatrati.	Jedinstveni zahtjev podnesen 15.5.2012. Dana 12.6.2012. (13 kalendarskih dana) podnesen je zahtjev za šećernu repu. Zahtjev za šećernu repu neće se razmatrati.

## Kada izmjene i dopune zahtjeva nisu moguće?

Ako ste obaviješteni o namjeri obavljanja kontrole na terenu ili inspeksijskog nadzora ili vam je otkrivena nepravilnost na temelju obavljene kontrole na terenu ili inspeksijskog nadzora, izmjene i dopune nisu dozvoljene.

## Koliko smanjenje mogu očekivati po zahtjevu ako sam zakasnio s podnošenjem zahtjeva?

BROJ DANA ZAKAŠNJENJA	UMANJENJE I ISKLJUČENJE	PRIMJER
1-25 kalendarskih dana	Smanjenje iznosi 1% po radnom danu kašnjenja	Jedinstveni zahtjev za prava na plaćanja i premije za krave do jilje podnesen je 30.5.2012. (15 kalendarskih dana/11 radnih dana). Primjenjuje se sniženje od 11% za zahtjev za prava na plaćanja i premije.
Više od 25 kalendarskih dana	Zahtjev se neće razmatrati	Jedinstveni zahtjev podnesen je 12.6.2012. Zahtjev se smatra nepravovremenim.

## Što znači prihvatljivost zahtjeva?

Potpore se odobravaju za stvarno korištene površine i stoku koje korisnik prijavljuje u zahtjevu, a ne prelaze površine i broj stoke iz ARKOD sustava, Jedinstvenog registra domaćih životinja i Središnjeg registra kopitara te ispunjavaju ostale uvjete za pojedinu vrstu potpore.

## Koliko je umanjenje i isključenje plaćanja u slučaju da ne prijavim sve poljoprivredne parcele na gospodarstvu?

Ako se nakon provedene administrativne, kontrole na terenu i/ili inspeksijskog nadzora utvrdi da niste prijavili sve površine, a razlika između ukupne prijavljene površine na jednoj strani i zbroja prijavljene i neprijavljene površine s druge strane iznosi **više od 3%** prijavljene površine, ukupni iznos isplate za navedenu godinu **smanjuje se za 3%**. Ako je razlika manja od 3% za izračun se uzima površina iz zahtjeva.

## Koja se pravila primjenjuju ako se utvrde razlike u površini unutar pojedine skupine usjeva?

VRSTA NE-PRAVILNOSTI	UMANJENJE I ISKLJUČENJE	PRIMJER
Utvrđena površina je veća od prijavljene površine	Ne primjenjuje se umanjenje i isključenje, već se izračun zasniva na prijavljenoj površini	ARKOD parcela je velika 10 ha. Korisnik je prijavio 6 ha pšenice i 4 ha šećerne repe. Kontrola na terenu utvrdila je 5 ha pšenice i 5 ha šećerne repe. Potpora će se izračunavati na osnovi 5 ha pšenice i 4 ha šećerne repe. Ne primjenjuje se umanjenje jer je ukupna površina jednaka.
Utvrđena površina za pojedinu skupinu usjeva je manja od prijavljene površine, a razlika je manja do 3%, ili 2 ha	Izračun se zasniva na utvrđenoj površini i nema dodatnih umanjenja	Prijavljena površina je 10 ha. Utvrđena površina je 9,8 ha. Razlika između prijavljene i utvrđene površine je 0,2 ha, što predstavlja 2% utvrđene površine). Odobrava se 9,8 ha.
Razlika između utvrđene i prijavljene površine unutar jedne skupine usjeva je veća od 3% a manja od 20%	Razlika između utvrđene i prijavljene površine se uveća za dva puta i oduzme od utvrđene površine	Prijavljena površina je 10 ha. Utvrđena površina je 8,5 ha. Razlika između prijavljene i utvrđene površine je 1,5 ha (17,6% utvrđene površine). Odobrava se 8,5 ha – (1,5 ha x 2) = 5,5 ha.

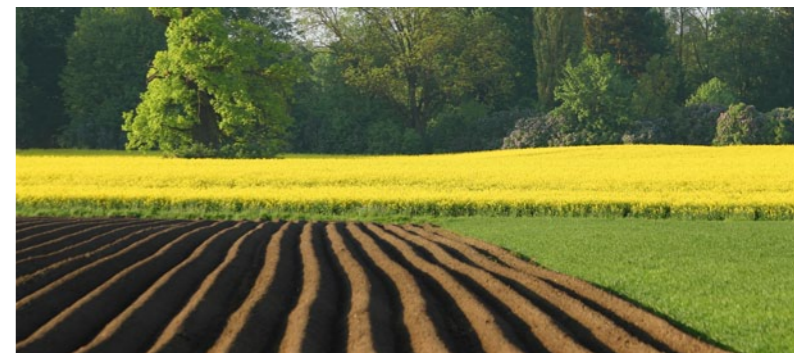

VRSTA NE-PRAVILNOSTI	UMANJENJE I ISKLJUČENJE	PRIMJER
Razlika između utvrđene i prijavljene površine unutar jedne skupine usjeva je veća od 20% a manja od 50%	Poljoprivrednom gospodarstvu se ne odobrava potpora za tu skupinu usjeva	Prijavljena površina je 10 ha. Utvrđena površina je 7,5 ha. Razlika između prijavljene i utvrđene površine je 2,5 ha (33,33% utvrđene površine). Poljoprivrednom gospodarstvu se ne odobrava potpora za tu skupinu usjeva.
Razlika između utvrđene i prijavljene površine unutar jedne skupine usjeva je veća od 50%	Poljoprivrednom gospodarstvu se ne odobrava potpora za tu skupinu usjeva i dodatno se izuzima od primanja potpora u novčanom iznosu koji odgovara razlici između prijavljene i utvrđene površine.	Prijavljena površina je 10 ha. Utvrđena površina je 6,5 ha. Razlika između prijavljene i utvrđene površine je 3,5 ha (53,8% utvrđene površine). Poljoprivrednom gospodarstvu se ne odobrava potpora za tu skupinu usjeva i dodatno se izuzima od primanja potpora u novčanom iznosu koji odgovara 3,5 ha.



## Koja se pravila primjenjuju u slučaju namjernog prekoračenja u prijavi?

VRSTA NEPRAVILNOSTI	UMANJENJE I ISKLJUČENJE	PRIMJER
Razlika između utvrđene i prijavljene površine koja je posljedica namjernog prekoračenja u prijavi između 0,5% i 20% utvrđene površine ili veća od 1 ha	Potporna na koju je Korisnik imao pravo ne dodjeljuje se za dotičnu kalendarsku godinu za onu vrstu potpore za koju je podnesen Zahtjev	Korisnik podnese zahtjev za 10 ha. Kontrolom se ustanovi namjerno prekoračenje u prijavi za 600 m <sup>2</sup> . Izračun: 0,06 ha / (10-0,06) ha x 100 = 0,6 %.
Razlika između utvrđene i prijavljene površine koja je posljedica namjernog prekoračenja u prijavi veća od 20% utvrđene površine	Korisnik se izuzima od primanja potpora do iznosa koji odgovara razlici između prijavljene površine i utvrđene površine	

## Koja se pravila primjenjuju prilikom obračuna umanjena i isključenja plaćanja u slučaju nepravilnosti u vezi sa stokom?

Ako se tijekom administrativne kontrole, kontrole na terenu i inspekcijskog nadzora utvrdi da je broj prihvatljivih životinja:

- veći od broja navedenog u zahtjevu, za izračun visine plaćanja koristi se broj naveden u zahtjevu,
- manji od broja stoke navedenog u zahtjevu, za izračun visine plaćanja koristi se utvrđeni broj stoke.

U slučaju utvrđenih nepravilnosti vezanih za sustav identifikacije i registracije goveda primjenjuje se sljedeće:

- govedo koje je izgubilo jednu od dvije ušne markice smatra se prihvatljivo ako je jasno identificirano drugim elementima sustava za identifikaciju i registraciju goveda;
- za utvrđene nepravilnosti koje se odnose na Jedinствeni registar domaćih životinja ili putovnice (putni list), takve životinje nisu prihvatljive za izračun potpore.

## Što je nadomještanje stoke?

Goveda koja se nalaze na gospodarstvu smatraju se prihvatljiva za potporu samo ako su evidentirana na Zahtjevu.

Krave dojilje i mliječne krave za koje se podnosi zahtjev za potporu mogu se nadomjestiti u razdoblju obveznog uzgoja.

Nadomještanje se obavlja u roku 20 dana od događaja koji je uzrokovao nadomještanje i upisuje se u **Registar goveda na gospodarstvu** najkasnije tri dana od kada je nadomještanje izvršeno, a korisnik je obavezan o nadomještanju stoke pisanim putem obavijestiti Agenciju za plaćanja u poljoprivredi, ribarstvu i ruralnom razvoju u roku 7 dana od dana kada je nadomještanje izvršeno.

Ako poljoprivrednik podnese zahtjev za premiju za ovce i koze, a iznos plaćanja za obje vrste životinja je isti, tada se ovca može nadomjestiti kozom i obrnuto. Ovce i koze za koje se podnosi zahtjev za potporu mogu se nadomjestiti u razdoblju obveznog uzgoja.

Nadomještanje se obavlja u roku 10 dana od događaja koji je uzrokovao nadomještanje, te se upisuje u **Registar ovaca i koza na gospodarstvu** najkasnije 3 dana od dana kada je nadomještanje izvršeno, a korisnik je obavezan o nadomještanju stoke pisanim putem obavijestiti Agenciju za plaćanja u roku 7 dana od kada je nadomještanje izvršeno.

## Koja se pravila primjenjuju prilikom obračuna umanjena i isključenja plaćanja za životinje?

VRSTA NEPRAVILNOSTI	UMANJENJE I ISKLJUČENJE	PRIMJER
Nepravilnosti su utvrđene kod najviše 3 životinje	Utvrđeni broj grla se uzima za izračun potpore, iznos potpore smanjuje se za utvrđeni postotak	Zahtjev je podnesen za 30 krava dojilja. Utvrđeno je 28 grla. Razlika iznosi 2 grla. Izračun postotka: $(2/28) \times 100 = 7,14\%$ . Izračun iznosi: $100\% - 7,14\% = 92,86\%$ cijelog iznosa za 28 grla.
Nepravilnosti su utvrđene kod više od 3 grla i izračun postotka iznosi do 10%	Utvrđeni broj grla se uzima za izračun potpore, iznos potpore smanjuje se za utvrđeni postotak	Zahtjev je podnesen za 60 krava dojilja. Utvrđeno je 55 grla. Razlika iznosi 5 grla. Izračun postotka: $(5/55) \times 100 = 9,09\%$ . Izračun iznosi: $100\% - 9,09\% = 90,91\%$ cijelog iznosa za 55 grla.
Nepravilnosti su utvrđene kod više od 3 grla i izračun postotka iznosi od 10% do 20%	Utvrđeni broj grla se uzima za izračun potpore, iznos potpore smanjuje se za dvostruki iznos izračunatog postotka	Zahtjev je podnesen za 30 krava dojilja. Utvrđeno je 26 grla. Razlika iznosi 4 grla. Izračun postotka: $(4/26) \times 100 = 15,38\%$ . Izračun iznosi: $100\% - 2 \times 15,38\% = 69,24\%$ cijelog iznosa za 26 grla.
Nepravilnosti su utvrđene kod više od 3 grla i izračun postotka iznosi više od 20%	Korisniku se ne isplaćuje potpora za tu kalendarsku godinu	Zahtjev je podnesen za 25 krava dojilja. Utvrđeno je 18 grla. Razlika iznosi 7 grla. Izračun postotka: $(7/18) \times 100 = 39\%$ . Potpora se ne isplaćuje.

## Što su prirodne okolnosti?

Umanjenja i isključenja plaćanja ne primjenjuju se u slučajevima kada zbog djelovanja prirodnih okolnosti na stado korisnik ne može ispunjavati obveze uzgoja životinja za koje je podnesen zahtjev za potporu u razdoblju obveznog uzgoja.

Pod prirodnim okolnostima uzima se sljedeće:

- uginuće životinja zbog bolesti,
- uginuće životinja zbog nesreće za koju poljoprivrednik ne može biti odgovoran.

Korisnik je obavezan prijaviti izlučenje u JRDŽ te pisanim putem obavijestiti Agenciju za plaćanja o smanjenju broja životinja uzrokovanih prirodnim okolnostima u roku od 7 dana od dana kada je smanjenje utvrđeno.



## Koja se pravila primjenjuju prilikom obračuna umanjenja i isključenja plaćanja u slučaju nepravilnosti vezanih uz višestruku sukladnost?

Ako se kontrolom na terenu i/ili inspekcijskim nadzorom u bilo kojem trenutku u kalendarskoj godini utvrdi da nisu poštivani uvjeti višestruke sukladnosti, te je takvo neispunjavanje uvjeta posljedica djelovanja ili propusta za koje je izravno odgovoran korisnik koji je u toj kalendarskoj godini podnio zahtjev za potporu, ukupni iznos izravnih plaćanja koja su dodijeljena ili koja se trebaju dodijeliti tome korisniku Agencija za plaćanja smanjuje, ovisno o namjeri ili nemarnosti, opsegu, trajanju i ponavljanju utvrđene nesukladnosti u skladu s pravilima utvrđenim u **Pravilniku o uvjetima višestruke sukladnosti u poljoprivrednoj proizvodnji**.

## Koje su posljedice neispunjavanja petogodišnje obveze za mjere ruralnog razvoja?

### SMANJENJE OBVEZNE POVRŠINE/OBVEZNOG BROJA ŽIVOTINJA

VRSTA GREŠKE	UMANJENJE I ISKLJUČENJE
Smanjenje obvezne površine/obveznog broja do 10%	Smanjenje i isključenje se ne primjenjuje
Smanjenje obvezne površine/obveznog broja od 10% do 40%	Smanjenje godišnje potpore za postotak koji odgovara dvostrukom postotku smanjenja u ha
Smanjenje obvezne površine/obveznog broja više od 40%	Nemogućnost ostvarenja godišnje potpore + isključenje iz sustava za određenu proizvodnju (EKO/INT/TUG/ZIP) + povrat 50% do tada isplaćenih sredstava potpore

### NEPRIDRŽAVANJE UVJETA EKO/INT PROIZVODNJE

VRSTA GREŠKE	UMANJENJE I ISKLJUČENJE
Smanjenje nepridržavanja uvjeta EKO/INT proizvodnje do 10%	Smanjenje i isključenje se ne primjenjuje
Smanjenje nepridržavanja uvjeta EKO/INT proizvodnje od 10% do 40%	Nemogućnost ostvarenja godišnje potpore
Smanjenje nepridržavanja uvjeta EKO/INT proizvodnje više od 40%	Nemogućnost ostvarenja godišnje potpore + isključenje iz sustava za EKO/INT proizvodnju + povrat 50% do tada isplaćenih sredstava potpore

EKO korisnik ne podliježe navedenim sankcijama u slučaju da ARKOD parcele iz njegovog EKO godišnjeg zahtjeva iz prethodne godine budu prijavljene u EKO godišnjem zahtjevu drugoga gospodarstva u tekućoj godini.

INT korisnik ne podliježe navedenim sankcijama u slučaju da:

- ARKOD parcele iz njegovog INT godišnjeg zahtjeva iz prethodne godine budu prijavljene u njegovom EKO godišnjem zahtjevu u tekućoj godini ili
- ARKOD parcele iz njegovog INT godišnjeg zahtjeva iz prethodne godine budu prijavljene u EKO godišnjem zahtjevu ili INT godišnjem zahtjevu drugoga gospodarstva u tekućoj godini.

TUG korisnik ne podliježe navedenim sankcijama u slučaju da ARKOD parcele iz njegovog TUG godišnjeg zahtjeva iz prethodne godine budu prijavljene u TUG godišnjem zahtjevu drugoga gospodarstva u tekućoj godini.

ZIP korisnik ne podliježe sankcijama u slučaju da ZIP životinja iz njegovog ZIP godišnjeg zahtjeva iz prethodne godine budu prijavljene u ZIP godišnjem zahtjevu drugoga gospodarstva u tekućoj godini.

## 12. KAKO PRAVILNO POPUNITI ZAHTEJV?



### Kako mi može pomoći Predispis?

Predispis je skup dokumenata na kojemu se nalaze podaci o Vašem gospodarstvu preuzeti iz ARKOD registra, Jedinstvenog registra domaćih životinja i Upisnika poljoprivrednih gospodarstava. Predispis Vam omogućava usporedbu upisanih podataka sa stvarnim, trenutnim stanjem na Vašem gospodarstvu.

Predispis sadrži:

- Listove A, B, C, D, E, F,
- Grafičke materijale iz ARKOD sustava (pregledne i detaljne karte s ARKOD parcelama),
- Stanje referentnih podataka za izračun prava na plaćanja,
- ovaj Priručnik.

Predispis možete preuzeti u regionalnim uredima Agencije za plaćanja u poljoprivredi, ribarstvu i ruralnom razvoju najkasnije do 15. travnja 2012. godine, a dostupan je i putem AGRONET sustava od 1. ožujka 2012. godine.

### Što je AGRONET?

AGRONET sustav je zaštićena mrežna aplikacija namijenjena poljoprivrednom gospodarstvu za:

- pregled podataka iz Upisnika poljoprivrednih gospodarstava,
- pregled podataka iz ARKOD sustava,
- elektroničko popunjavanje Zahtjeva za potporu,
- slanje Zahtjeva elektroničkim putem.

### U kojim institucijama mogu ažurirati podatke svog gospodarstva?

Za ažuriranje podataka u Upisniku poljoprivrednih gospodarstava i ARKOD-u potrebno se obratiti regionalnim uredima Agencije za plaćanja.

Za ažuriranje podataka o stoci u JRDŽ-u potrebno se obratiti Hrvatskoj poljoprivrednoj agenciji.

## Jedinstveni zahtjev se sastoji od obrazaca zahtjeva sa sljedećim pripadajućim listovima:

Obrazac zahtjeva sačinjavaju sljedeći listovi: A, B, C, D, E i F.

### LIST JEDINSTVENOG ZAHTJEVA

- | LIST JEDINSTVENOG ZAHTJEVA | NAZIV I SADRŽAJ LISTA   |
|----------------------------|---|
| List A                     | <b>Zahtjev za potporu</b> – sadrži osnovne podatke o poljoprivrednom gospodarstvu, zahtjeve za potpore, listu dodatne potrebne dokumentacije, izjavu korisnika i potpis korisnika, prijavu za dodjelu prava na plaćanja |
| List B                     | <b>Prijava površina</b> – sadrži podatke iz ARKOD sustava, prijavu korištenja površina i tražene potpore po pojedinoj ARKOD parceli   |
| List C                     | <b>Stanje stoke na gospodarstvu</b> – sadrži popis i podatke o stoci za koju se podnosi Zahtjev   |
| List D                     | <b>Stanje izvornih i zaštićenih pasmina domaćih životinja na gospodarstvu</b> – sadrži popis i podatke o izvornim i zaštićenim pasminama domaćih životinja  |
| List E                     | <b>Prijava količina prodanog ekstra djevičanskog i djevičanskog maslinovog ulja</b> – sadrži podatke o količini prodanog ekstra djevičanskog i djevičanskog maslinovog ulja   |
| List F                     | <b>Prijava količina duhana predanog na obradu</b> – sadrži podatke o količini predanog lista duhana na obradu   |

## Na koji način mogu popuniti zahtjev?

### KORAK 1

Korisnik pristupa AGRONET aplikaciji preko web-stranice Agencije za plaćanja (www.apprrr.hr.), a prijavljuje se pomoću korisničkog imena i zaporke.



## AGENCIJA ZA PLAĆANJA U POLJOPRIVREDI, RIBARSTVU I RURALNOM RAZVOJU

## KORAK 2

Odabirom modula **Jedinstveni zahtjev** pristupa se izborniku s LISTOVIMA zahtjeva: A, B, C, D.

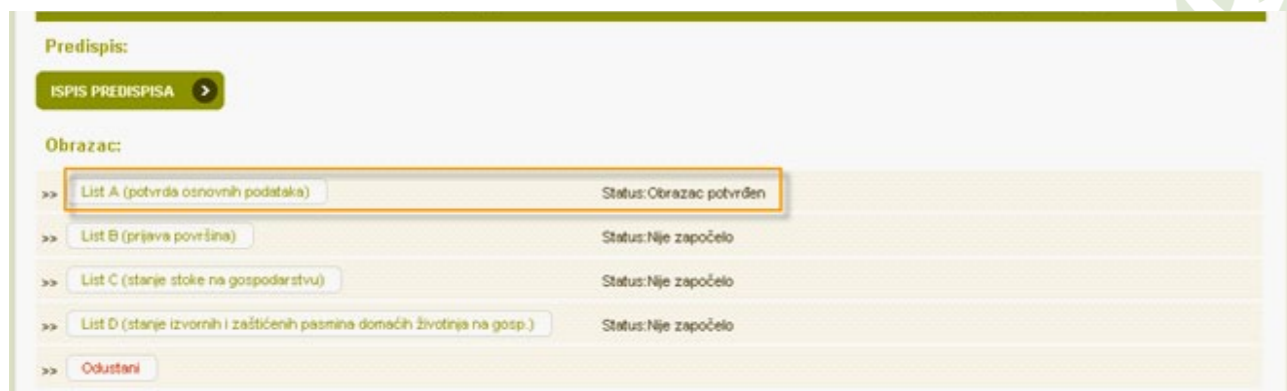
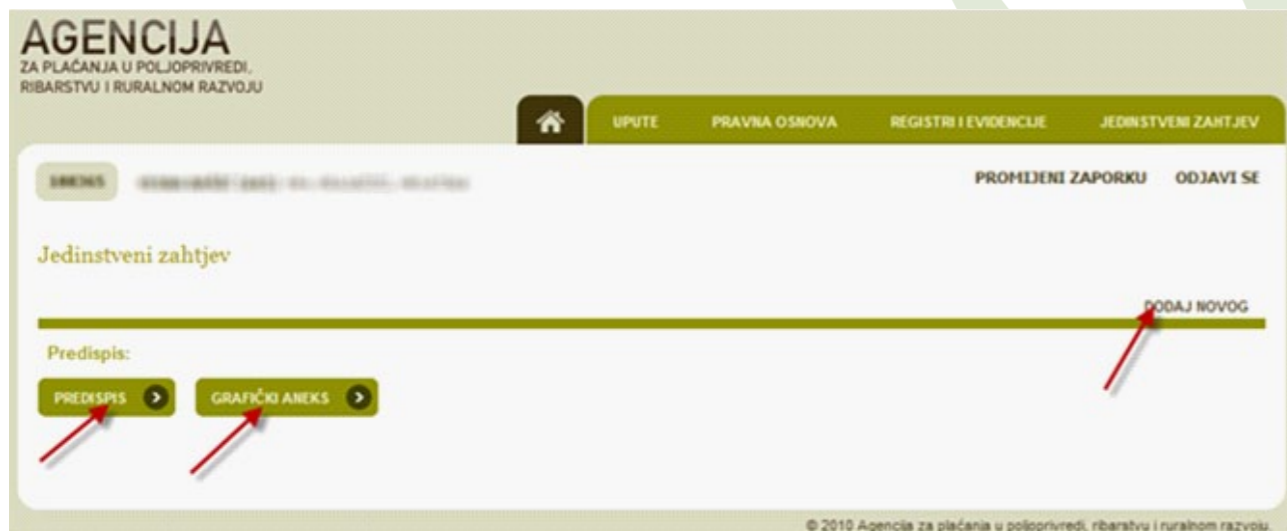

## KORAK 3 (LIST A)

Na LISTU A nalaze se podaci o Poljoprivrednom gospodarstvu koji se automatski povlače iz **Upisnika poljoprivrednih gospodarstava** i **Zahtjeva za prava na plaćanja**. Korisnik potvr-

đuje podatke ukoliko su točni i prelazi na daljnje popunjavanje Jedinstvenog zahtjeva. Nakon potvrde podataka LIST A će dobiti status „Obrazac potvrđen“.

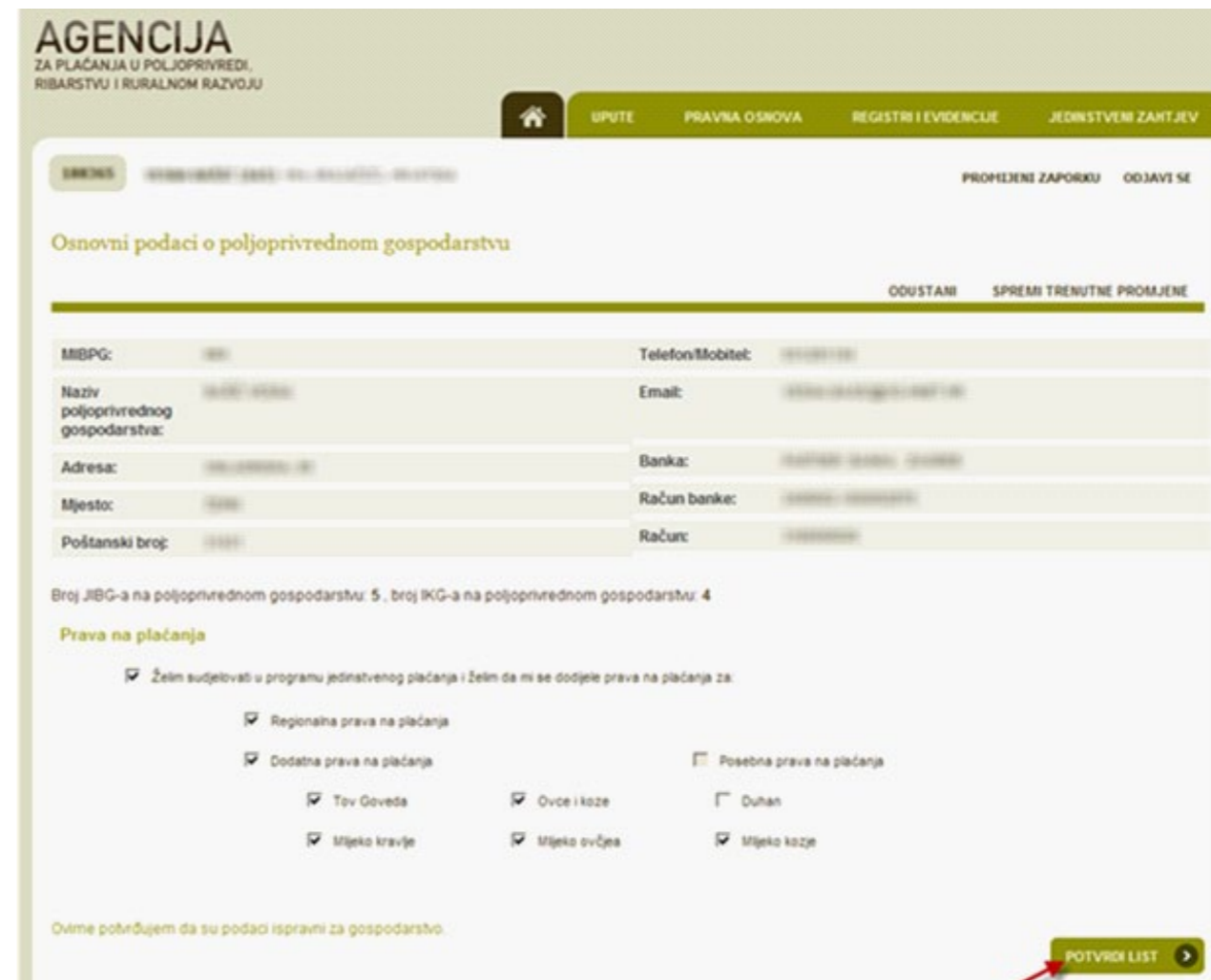

#### KORAK 4 (LIST B)

Na LISTU B korisnik prijavljuje **kulturu i površine pod kulturom (ha)**. Korisnik u Zahtjevu mora prijaviti korištenje svih poljoprivrednih površina, bez obzira podnosi li za njih zahtjev ili ne. Korisnik ima više mogućnosti prijave površina i korištenja. U slučaju prijave površine korisnik može: a) prijaviti cjelokupnu površinu pod jednom kulturom ili b) na pojedinoj ARKOD parceli prijaviti više kultura uz pomoć opcije „Dodaj više“.

Domaće ime	Arkod ID	Vrsta uporabe	EKO	TUG	INT	Navod.	Pov. arkod (ha)	Broj stabala / trsova / biljaka	Arkod Pregled	Naziv kulture	Sifra	Površina pod kulturom (ha)	Dodaj više
ČEPIN 3	1642788	200-Oranica	<input checked="" type="checkbox"/>	<input checked="" type="checkbox"/>	<input type="checkbox"/>		1,34	0	>>	POVRĆE   OSTALO POVRĆE	500	1,34	<input type="checkbox"/>

#### Zahtjev za potporu

##### I) Zahtjevi za izravna plaćanja

###### A) Prava na plaćanja

- Pravo na regionalno plaćanje:  
- livade i pašnjaci    - ostale vrste korištenja zemljišta

###### C) Državna pomoć:

- masinovo uje     šećerna repa     duhan

##### II) Zahtjevi za potporu za mjere ruralnog razvoja

- Ekološka poljoprivredna proizvodnja  
 Integrirana poljoprivredna proizvodnja  
 Teži uvjeti gospodarenja u poljoprivredi

##### Tražene potpore po ARKOD parceli

Domaće ime	Arkod ID	Vrsta uporabe	EKO	TUG	INT	Navod.	Pov. arkod (ha)	Broj stabala / trsova / biljaka	Naziv kulture	Sifra	Površina pod kulturom (ha)	RP	DP	CO	TUG	INT
ČEPIN 2	1516145*	200-Oranica	<input type="checkbox"/>	<input checked="" type="checkbox"/>	<input type="checkbox"/>		1,34	0	DUHAN   DUHAN	701	1,34	<input type="checkbox"/>	<input type="checkbox"/>	<input type="checkbox"/>	<input type="checkbox"/>	<input type="checkbox"/>
ČEPIN 3	1642788*	200-Oranica	<input type="checkbox"/>	<input checked="" type="checkbox"/>	<input type="checkbox"/>		2,76	0	ŠEĆERNA REPA   ŠEĆERNA REPA	401	2,76	<input type="checkbox"/>	<input type="checkbox"/>	<input type="checkbox"/>	<input type="checkbox"/>	<input type="checkbox"/>
ČEPIN 1	1802171*	200-Oranica	<input type="checkbox"/>	<input checked="" type="checkbox"/>	<input type="checkbox"/>		0,61	0	ŠEĆERNA REPA   ŠEĆERNA REPA	401	0,61	<input type="checkbox"/>	<input type="checkbox"/>	<input type="checkbox"/>	<input type="checkbox"/>	<input type="checkbox"/>
OGRADA KOD MURAVA	1854354	200-Oranica	<input type="checkbox"/>	<input type="checkbox"/>	<input checked="" type="checkbox"/>		0,15	0	ŠEĆERNA REPA   ŠEĆERNA REPA	401	0,15	<input checked="" type="checkbox"/>	<input checked="" type="checkbox"/>	<input type="checkbox"/>	<input type="checkbox"/>	<input type="checkbox"/>
PIKET	1854562	200-Oranica	<input type="checkbox"/>	<input type="checkbox"/>	<input checked="" type="checkbox"/>		1,43	0	ŠEĆERNA REPA   ŠEĆERNA REPA	401	1,43	<input checked="" type="checkbox"/>	<input checked="" type="checkbox"/>	<input type="checkbox"/>	<input type="checkbox"/>	<input type="checkbox"/>
OGRADA	1854670	200-Oranica	<input checked="" type="checkbox"/>	<input type="checkbox"/>	<input type="checkbox"/>		0,08	0	ŠEĆERNA REPA   ŠEĆERNA REPA	401	0,08	<input checked="" type="checkbox"/>	<input checked="" type="checkbox"/>	<input checked="" type="checkbox"/>	<input type="checkbox"/>	<input type="checkbox"/>
VIHOGRAD	1854734	200-Oranica	<input checked="" type="checkbox"/>	<input type="checkbox"/>	<input type="checkbox"/>		0,05	0	ŠEĆERNA REPA   ŠEĆERNA REPA	401	0,05	<input checked="" type="checkbox"/>	<input checked="" type="checkbox"/>	<input checked="" type="checkbox"/>	<input type="checkbox"/>	<input type="checkbox"/>
LUG	1854847	200-Oranica	<input checked="" type="checkbox"/>	<input type="checkbox"/>	<input checked="" type="checkbox"/>		0,05	0	ŠEĆERNA REPA   ŠEĆERNA REPA	401	0,05	<input checked="" type="checkbox"/>	<input checked="" type="checkbox"/>	<input checked="" type="checkbox"/>	<input type="checkbox"/>	<input checked="" type="checkbox"/>
LIKAČA	1854898	200-Oranica	<input checked="" type="checkbox"/>	<input type="checkbox"/>	<input checked="" type="checkbox"/>		0,20	0	ŠEĆERNA REPA   ŠEĆERNA REPA	401	0,20	<input checked="" type="checkbox"/>	<input checked="" type="checkbox"/>	<input checked="" type="checkbox"/>	<input type="checkbox"/>	<input checked="" type="checkbox"/>
BARE	1854972	200-Oranica	<input checked="" type="checkbox"/>	<input type="checkbox"/>	<input checked="" type="checkbox"/>		0,38	0	ŠEĆERNA REPA   ŠEĆERNA REPA	401	0,38	<input checked="" type="checkbox"/>	<input checked="" type="checkbox"/>	<input checked="" type="checkbox"/>	<input type="checkbox"/>	<input checked="" type="checkbox"/>

ako se za neku parcelu ne želi potpora, ovdje treba ODZNAČITI (odklikati)

## KORAK 5 (LIST C)

Na LISTU C korisnik potvrđuje podatke o stoci koje ima upisane u Jedinstvenom registru domaćih životinja.

Korisnik ima mogućnost ne zatražiti potpore za pojedinu životinju. Odabirom potpore i potvrdom Obrazac C dobiva status potvrđen.

Zahtjev za potporu

I) Zahtjevi za izravnu potporu

B) Proizvodno vezane potpore

Premije za krave dojiše     Premije za ovce i koze

C) Državna pomoć:

Mliječne krave  
 Rasplodne krmače

Stoka

JIBG:

ako se ne želi potpora za konkretnu životinju, potrebno je ODZNAČITI (odklikati) odgovarajuće polje

R/b	IKG	Šifra	Životni broj	Kat. živ	Pasmina	Spol	Dat. rođenja	Tražena potpora
1	000000000	20	0000000000000	KR	SIMENTALSKA	ž	25.07.2010	<input checked="" type="checkbox"/>
2	000000000	20	0000000000000	KR	SIMENTALSKA	ž	11.07.2010	<input checked="" type="checkbox"/>
3	000000000	20	0000000000000	KR	SIMENTALSKA	ž	28.07.2010	<input checked="" type="checkbox"/>
4	000000000	20	0000000000000	KR	SIMENTALSKA	ž	12.07.2010	<input checked="" type="checkbox"/>
5	000000000	20	0000000000000	KR	SIMENTALSKA	ž	05.02.2010	<input checked="" type="checkbox"/>
6	000000000	20	0000000000000	KR	SIMENTALSKA	ž	16.02.2010	<input checked="" type="checkbox"/>
7	000000000	20	0000000000000	KR	SIMENTALSKA	ž	22.03.2010	<input checked="" type="checkbox"/>
8	000000000	20	0000000000000	KR	SIMENTALSKA	ž	25.03.2010	<input checked="" type="checkbox"/>
9	000000000	20	0000000000000	KR	SIMENTALSKA	ž	18.05.2010	<input checked="" type="checkbox"/>
10	000000000	20	0000000000000	KR	SIMENTALSKA	ž	17.04.2010	<input checked="" type="checkbox"/>

PRVA    PRETHODNA    1    KRENI    SLJEDECA    ZADNJA    UKUPNO STRANICA 10

## KORAK 6 (LIST D)

Na LISTU D korisnik potvrđuje podatke o izvornim i zaštićenim pasminama domaćih životinja koje ima upisane u Jedinstvenom registru domaćih životinja.

Nakon potvrde podataka na listu B, C ili D korisnik sukladno prijavi površine ili stoke odabire model potpore koju traži.

AGENCIJA  
ZA PLAĆANJA U POLJOPRIVREDI,  
RIBARSTVU I RURALNOM RAZVOJU

UPUTE    PRAVNA OSNOVA    REGISTRI I EVIDENCIJE    JEDINSTVENI ZAHTEJEV

PROMIENI ZAPORKU    ODJAVI SE

ODUSTANI    SPREMI TRENUTNE PROMJENE

IKG:     Šifra:     Životni broj:     Mikročip:     Vrsta:     Pasmina:

Pretraži    Poništi

Zahtjev za potporu

II) Zahtjevi za potporu za mjere ruralnog razvoja

Očuvanje izvornih i zaštićenih pasmina

Zbirni podaci prema vrsti potpore

R/b	JIBG	Goveda	Konji	Magarci	Ovce	Koze	Svinje	Zagorski puran	Kokoš hrvatica
1	000000000	28	0	0	23	0	0	0	0

Ovime potvrđujem da su podaci za gospodarstvo ispravni

POTVRDI LIST

© 2010 Agencija za plaćanja u poljoprivredi, ribarstvu i ruralnom razvoju.

## KORAK 7

U slučaju da svi LISTOVI imaju status „potvrđen“ Korisnik može završiti zahtjev odabirom opcije „Završi popunjavanje“.

Odabirom navedene opcije korisniku se javlja sumarna lista s LIST-a A, sa svim prijavljenim količinama i traženim modelima potpore, koju korisnik još jednom mora potvrditi. Ovom potvrdom Korisnik je završio s popunjavanjem Jedinstvenog zahtjeva. Svaki zahtjev dobiva jedinstveni barkod.

AGENCIJA  
ZA PLAĆANJA U POLJOPRIVREDI,  
RIBARSTVU I RURALNOM RAZVOJU

HOME IPUTE PRAVNA OSNOVA REGISTRI I EVIDENCIJE JEDINSTVENI ZAHTEJEV

PRONJENI ZAPORKU ODJAVI SE

Jedinstveni zahtjev

DODAJ NOVOG

Predispis:

PREDISPIS GRAFIČKI ANEKS

R.B.R.	Barkod	Datum popunjavanja	Datum podnošenja	Jedinstveni zahtjev	Tip	Preuzimanje	Učitaj	ePodnesi	Ažuriranje
1	337	25.01.2012 11:01:00		Da	Redovno popunjavanje	Preuzmi			Ažuriraj

ODUSTANI OD PODNESENIH ZAHTEJEVA

© 2010 Agencija za plaćanja u poljoprivredi, ribarstvu i ruralnom razvoju.

Odabirom barkoda korisnik ima mogućnost spremanja i ispisa Jedinstvenog zahtjeva, koji je potrebno **potpisati** i predati regionalnom uredu Agencije za plaćanja.

## 13. PODNOŠENJE JEDINSTVENOG ZAHTEJEVA

### Tko podnosi Zahtjev?

Zahtjev podnosi **nositelj poljoprivrednog gospodarstva**.

### Kako i gdje se podnosi Zahtjev?

Elektronički popunjen i ispisan Zahtjev nositelj poljoprivrednog gospodarstva vlastoručno potpisuje i dostavlja poštom ili neposredno u regionalni ured Agencije za plaćanja u poljoprivredi, ribarstvu i ruralnom razvoju.

### Koji je rok za podnošenje Zahtjeva?

Zahtjev se podnosi **od 1. ožujka do 15. svibnja 2012.** godine.

### Koji su rokovi za dostavljanje pojedinih listova Zahtjeva?

Listovi **A, B, C i D** dostavljaju se **od 1. ožujka do 15. svibnja 2012.** godine.

Listovi **E i F** dostavljaju se **do 31. siječnja 2013.** godine.

### Koliko je dugo korisnik dužan čuvati presliku Zahtjeva i popratne dokumentacije?

Korisnik je dužan presliku Zahtjeva i popratne dokumentacije na temelju kojih je ostvario pravo na potporu čuvati četiri godine od dana podnošenja Zahtjeva.

## 14. PREGLED VAŽNIH DATUMA

### ZAHTEJEV ZA POTPORE ZA 2012. GODINU

- 1. ožujka 2012.** Početak roka od kada možete podnositi zahtjev za potpore za 2012. godinu
- 15. svibnja 2012.** Krajnji rok do kojeg možete podnositi zahtjev za potpore za 2012. godinu
- 30. svibnja 2012.** Izmjene i dopune zahtjeva možete podnositi do ovog datuma bez sankcija.
- 11. lipnja 2012.** Zahtjev možete podnositi i do ovog datuma, ali ćemo vam obračunati smanjenja po radnom danu kašnjenja.

### DINAMIKA ISPLATE ZA 2012. GODINU

- 1. prosinca 2012.** Ostvarena sredstva po podnesenom zahtjevu možete očekivati od ovog datuma
- 30. lipnja 2013.** Sva ostvarena sredstva po podnesenom zahtjevu će biti isplaćana do ovog datuma

### DRUGI VAŽNI DATUMI

- 1. prosinca 2012.** Do ovog datuma morate dostaviti prijavu prodanih količina ekstra djevičanskog i djevičanskog maslinovog ulja na listu E, račun ili otkupni blok iz kojeg je razvidna količina prodanog i isporučenog ekstra djevičanskog i djevičanskog maslinovog ulja u prethodnoj godini za koju se podnosi zahtjev, potvrdu, izdanu od strane objekta koji obavlja preradu masline, o razvrstavanju u ekstra djevičansko i djevičansko maslinovo ulje, u skladu s odredbama Pravilnika o uljima od ploda i komine maslina
- 30. lipnja 2013.** Do ovog datuma morate dostaviti regionalnom uredu Agencije za plaćanja u poljoprivredi, ribarstvu i ruralnom razvoju dokaze o količini usklađene i/ili prodane i isporučene šećerne repe (račun ili primku)

## 15. PRAVNI PROPISI

### Osnovni propisi

*Zakon o ekološkoj proizvodnji i označavanju ekoloških proizvoda („Narodne novine“, br. 139/10)*

*Zakon o veterinarstvu („Narodne novine“, br. 41/07 i 155/08., i 55/11.)*

*Zakon o stočarstvu („Narodne novine“, br. 70/97, 36/98, 151/03 i 132/06)*

### Registri i evidencije

*Pravilnik o Upisniku poljoprivrednih gospodarstava („Narodne novine“, br.76/11)*

*Pravilnik o evidenciji uporabe poljoprivrednog zemljišta (ARKOD) („Narodne novine“, br. 87/09. i 149/11.)*

*Pravilnik o registru vinograda, obveznim izjavama, pratećim dokumentima i podrumskoj evidenciji („Narodne novine“, br. 121/10, 132/10 i 78/11)*

*Pravilnik o uvjetima i načinu upisa u Upisnik subjekata u ekološkoj proizvodnji („Narodne novine“, br. 39/11)*

*Pravilnik o područjima s otežanim uvjetima gospodarenja u poljoprivredi („Narodne novine“, br. 154/09 i 34/10)*

*Pravilnik o integriranoj proizvodnji poljoprivrednih proizvoda („Narodne novine“, br. 32/10)*

*Pravilnik o vođenju Upisnika registriranih i odobrenih objekata te o postupcima registriranja i odobravanja objekata u poslovanju s hranom („Narodne novine“, br. 125/08, 55/09 i 130/10)*

*Pravilnik o obveznom označavanju i registraciji goveda („Narodne novine“, br. 99/07 i 41/08)*

*Pravilnik o provođenju obveznog označavanja i registracije goveda („Narodne novine“, br. 81/11 i 101/11.)*

*Pravilnik o obveznom označavanju i registraciji ovaca i koza („Narodne novine“, br. 111/07, 135/08., 154/08. i 81/11.)*

*Pravilnik o provođenju obveznog označavanja i registracije ovaca i koza („Narodne novine“, br. 111/07, 128/08, 154/08, 9/10 i 110/10)*

*Pravilnik o smjernicama i postupku elektronskog označavanja ovaca i koza („Narodne novine“, br. 148/08)*

*Pravilnik o obveznom označavanju i registraciji svinja („Narodne novine“, br. 51/07, 50/08, 156/08, 148/09 i 12/11)*

*Pravilnik o identifikaciji i registraciji kopitara („Narodne novine“, br. 123/09)*

*Pravilnik o vođenju matičnih knjiga i uzgojnih upisnika te upisu uzgojno valjanih životinja („Narodne novine“, br. 164/04)*

*Pravilnik o uvjetima koje moraju ispunjavati uzgojne organizacije za bavljenje uzgojem uzgojno valjanih životinja, te sadržaju očevidnika uzgojnih organizacija („Narodne novine“, br. 164/04)*

### Višestruka sukladnost

*Pravilnik o uvjetima višestruke sukladnosti u poljoprivrednoj proizvodnji („Narodne novine“, br. 10/10)*

*Pravilnik o sustavu savjetovanja poljoprivrednika vezano uz višestruku sukladnost („Narodne novine“, br. 22/10)*

*Pravilnik o dobrim poljoprivrednim i okolišnim uvjetima („Narodne novine“, br. 89/11)*

### Plavo gorivo

*Zakon o trošarinama („Narodne novine“, br. 83/09)*

*Pravilnik o primjeni zakona o trošarinama što se odnosi na plinsko ulje obojeno plavom bojom za namjene u poljoprivredi, ribolovu i akvakulturi („Narodne novine“, br. 1/10, 44/10, 65/10, 78/10, 131/10, 144/10., 4/11., 44/11. i 134/11.)*

### Ostali propisi

*Zakon o porezu na dohodak („Narodne novine“, br. 177/04, 73/08, 80/10. i 114/11.)*

*Zakon o zaštiti od elementarnih nepogoda („Narodne novine“, br. 73/97)*

*Pravilnik o uljima od ploda i komine maslina („Narodne novine“, br. 7/09 i 112/09)*

*Pravilnik o ekološkoj proizvodnji u uzgoju bilja i proizvodnji biljnih proizvoda („Narodne novine“, br. 91/01, 30/07)*





## 16. KONTAKTI

### MINISTARSTVO POLJOPRIVREDE

**adresa:** Ulica grada Vukovara 78, 10 000 Zagreb  
**tel:** +385 1 6106 600  
**faks:** +385 1 6109 200  
**e-mail:** glasnogovornik@mps.hr

### AGENCIJA ZA PLAĆANJA U POLJOPRIVREDI, RIBARSTVU I RURALNOM RAZVOJU

**adresa:** Ulica grada Vukovara 269d, 10 000 Zagreb  
**tel:** + 385 1 6002 700 (centrala),  
**faks:** + 385 1 6002 851  
**e-mail:** info@apprrr.hr  
**web:** www.apprrr.hr

### HRVATSKA POLJOPRIVREDNA KOMORA

**adresa:** Kačićeva 9/III, 10 000 Zagreb  
**tel:** + 385 1 4882 700 (centrala)  
**faks:** + 385 1 4882 700  
**web:** www.hpk.hr

### HRVATSKA POLJOPRIVREDNA AGENCIJA

**adresa:** Ilica 101, 10 000 Zagreb  
**tel:** +385 1 3903 111 (centrala)  
**faks:** + 385 1 3903 191  
**web:** www.hpa.hr



AGENCIJA ZA PLAĆANJA  
U POLJOPRIVREDI, RIBARSTVU  
I RURALNOM RAZVOJU

### Agencija za plaćanja u poljoprivredi, ribarstvu i ruralnom razvoju – regionalni uredi:

#### BJELOVARSKO-BILOGORSKA ŽUPANIJA

Podružnica Bjelovar, Dr. A. Starčevića 8,  
Bjelovar 43 000, tel. 043/221-129

Ispostava Čazma, Milana Novačića 13,  
Čazma 43 240, tel. 043/226-555

Ispostava Daruvar, Trg kralja Tomislava 14,  
Daruvar 43 500, tel. 043/675-803

Ispostava Grubišno Polje, Trg bana Jelačića 3,  
Grubišno Polje 43 290, tel. 043/675-714

Ispostava Garešnica, Vladimira Nazora 22,  
Garešnica 43 280, tel. 043/445-460

#### BRODSKO-POSAVSKA ŽUPANIJA

Podružnica Slavonski Brod, Petra Krešimira IV 1,  
35 000 Slavonski Brod, tel. 035/216-254

Ispostava Nova Gradiška, Trg kralja Tomislava 1,  
35 400 Nova Gradiška, tel. 035/217-301 i 217-329

#### DUBROVAČKO-NERETVANSKA ŽUPANIJA

Podružnica Dubrovnik, Vukovarska 16,  
20 000 Dubrovnik, tel. 020/351-040, 020/351-042, 020/351-154

Ispostava Korčula, A. i S. Radića 3,  
20 260 Korčula, tel. 020/711-106

Ispostava Metković, Stjepana Radića 3,  
20 350 Metković, tel. 020/681-155

Ispostava Ploče, Trg kralja Tomislava 16,  
20 340 Ploče, tel. 020/687-607

#### ISTARSKA ŽUPANIJA

Podružnica Pazin, Matka Brajše Rašana 2/1,  
52 000 Pazin, tel. 052/616-900, 052/622-015

Ispostava Labin, Titov trg 10, 52 220 Labin, tel. 052/866-655

Ispostava Poreč, Obala Maršala Tita 4,  
52 440 Poreč, tel. 052/409-147

Ispostava Pula, Splitska 14, 52 100 Pula, tel. 052/371-172

Ispostava Rovinj, Prolaz Pietro Bobbichio 1,  
52 210 Rovinj, tel. 052/841-404

Ispostava Umag, Obala Josipa Broza 2,  
52 470 Umag, tel. 052/743-860

#### KARLOVAČKA ŽUPANIJA

Podružnica Karlovac, Haulikova 1,  
47 000 Karlovac, tel. 047/612-660

Ispostava Ogulin, B. Frankopana 11,  
47 300 Ogulin, tel. 047/811-857

#### KOPRIVNIČKO-KRIŽEVAČKA ŽUPANIJA

Podružnica Koprivnica, Antuna Nemčića 5,  
48 000 Koprivnica, tel. 048/658-105

Ispostava Đurđevac, Stjepana Radića 1,  
48 350 Đurđevac, tel. 048/818-422, 818-444

Ispostava Križevci, Ivana Zakmardija Dijankovečkog 12/I,  
48 260 Križevci, tel. 048/720-302, 048/720-309,  
048/720-315, 048/720-327

#### KRAPINSKO-ZAGORSKA ŽUPANIJA

Podružnica Krapina, Krambergerova 1,  
49 000 Krapina, tel. 049/315-140

Ispostava Donja Stubica, Trg M. Grupca 20,  
49 240 D. Stubica, tel. 049/501-742

Ispostava Klanjec, Trg mira 11, 49 290 Klanjec, tel. 049/502-134

Ispostava Pregrada, Josipa Karla Tuškana 2, 49 218 Pregrada

Ispostava Zabok, Kumrovečka 6, 49 210 Zabok

Ispostava Zlatar, Park hrvatske mladeži 2, 49 250 Zlatar

#### LIČKO-SENJSKA ŽUPANIJA

Podružnica Gospić, Budačka 55, 53 000 Gospić, tel. 053/575-597

Ispostava Korenica, Trg svetog Jurja 6,  
53 230 Korenica, tel. 053/756-221

Ispostava Otočac, Kralja Zvonimira 8,  
53 220 Otočac, tel. 053/771-534, 053/746-150

Ispostava Senj, Obala dr. F. Tuđmana 2,  
53 270 Senj, tel. 053/881-910

#### MEDIMURSKA ŽUPANIJA

Podružnica Čakovec, R. Boškovića 2,  
40 000 Čakovec, tel. 040/391-350

Ispostava Prelog, Trg slobode 1,  
40 323 Prelog, tel. 040/374-052

#### OSJEČKO-BARANJSKA ŽUPANIJA

Podružnica Osijek, Županijska 4, 31 000 Osijek,  
tel. 031/207-049, 031/206-058, 031/213-760

Ispostava Beli Manastir, Kralja Tomislava 53 a,  
31 300 B. Manastir, tel. 031/700-774

Ispostava Donji Miholjac, Vukovarska 1,  
31 540 D. Miholjac, tel. 031/630-250

Ispostava Đakovo, Vijenac K. A. Stepinca 10,  
31 400 Đakovo, tel. 031/810-071

Ispostava Našice, Pejačevićev trg 7,  
31 500 Našice, tel. 031/611-445

Ispostava Valpovo, Kralja P. Krešimira IV/1,  
31 550 Valpovo, tel. 031/651-440

#### POŽEŠKO-SLAVONSKA ŽUPANIJA

Podružnica Požega, Županijska 11, Požega, tel. 034/276-108

Ispostava Pakrac, Trg bana Josipa Jelačića 18,  
Pakrac, tel. 034/440-429

#### PRIMORSKO-GORANSKA ŽUPANIJA

Podružnica Rijeka, Riva 10, 51 000 Rijeka,  
tel. 051/321-064, 051/354-215

Ispostava Crikvenica, Kralja Tomislava 85,  
51 260 Crikvenica, tel. 051/780-419

Ispostava Delnice, Trg 138. brigade HV 4,  
51 300 Delnice, tel. 051/814-263

#### SISAČKO-MOSLAVAČKA ŽUPANIJA

Podružnica Sisak, Stjepana i Antuna Radića 36,  
44 000 Sisak, tel. 044/550-102

Ispostava Glina, Trg bana Josipa Jelačića 2,  
44 400 Glina, tel. 044/880-828

Ispostava Hrvatska Kostajnica, Trg kralja Tomislava 2b,  
44 430 Hrvatska Kostajnica, tel. 044/851-933

Ispostava Kutina, Kneza Ljudevita Posavskog 27,  
44 320 Kutina, tel. 044/625-112

Ispostava Novska, Trg dr. Franje Tuđmana 2,  
44 330 Novska, tel. 044/608-763

Ispostava Petrinja, Gundulićeva 2a,  
44 250 Petrinja, tel. 044/813-616

#### SPLITSKO-DALMATINSKA ŽUPANIJA

Podružnica Split, Vukovarska 1, 21 000 Split,  
tel. 021/300-095, 021/300-113, 021/300-101

Ispostava Imotski, A. Starčevića 23, 21 260 Imotski,  
tel. 021/670-334

Ispostava Kaštela, Braće Radić 1, 21 212 Kaštel Sućurac,  
tel. 021/226-113, 021/226-122

Ispostava Sinj, Dragašev prolaz 10, 21 230 Sinj,  
tel. 021/821-124, 021/821-144

#### ŠIBENSKO-KNINSKA ŽUPANIJA

Podružnica Šibenik, V. Nazora 1,  
22 000 Šibenik, tel. 022/200-372

Ispostava Drniš, Trg kralja Tomislava 1,  
22 320 Drniš, tel. 022/888-470

Ispostava Knin, Dr. F. Tuđmana 2,  
22 300 Knin, tel. 022/664-639

#### VARAŽDINSKA ŽUPANIJA

Podružnica Varaždin, Stanka Vraza 4,  
42 000 Varaždin, tel. 042/394-217, 042/394-252

Ispostava Ivanec, Đure Arnolda 11,  
42 240 Ivanec, tel. 042/781-122

Ispostava Ludbreg, Trg Svetog Trojstva 14,  
42 230 Ludbreg, tel. 042/810-900

Ispostava Novi Marof, Trg Hrvatske državnosti,  
42 220 Novi Marof, tel. 042/611-022

#### VIROVITIČKO-PODRAVSKA ŽUPANIJA

Podružnica Virovitica, Trg Lj. Patačića 1,  
33 000 Virovitica, tel. 033/743-102

Ispostava Orahovica, Franje Gavrančića 6,  
33 515 Orahovica, tel. 033/401-531

Ispostava Pitomača, Trg kralja Tomislava 4,  
33 405 Pitomača, tel. 033/740-031

Ispostava Slatina, Trg svetog Josipa 10,  
33 520 Slatina, tel. 033/401-977

#### VUKOVARSKO-SRIJEMSKA ŽUPANIJA

Podružnica Vukovar, Županijska 11,  
32 000 Vukovar, tel. 032/492-059

Ispostava Ilok, Trg Nikole Iločkog 13,  
32 236 Ilok, tel. 032/590-228

Ispostava Otok, V. Nazora 1/1, 32 252 Otok, tel. 032/830-405

Ispostava Vinkovci, Glagoljaška 27,  
32 100 Vinkovci, tel. 032/344-307

Ispostava Županja, J. J. Strossmayera 18,  
32 270 Županja, tel. 032/826-350

#### ZADARSKA ŽUPANIJA

Podružnica Zadar, Ivana Mažuranića bb,  
23 000 Zadar, tel. 023/350-196

Ispostava Benkovac, Ivana Meštrovića 7,  
23 420 Benkovac, tel. 023/684-077

Ispostava Biograd, Kralja Tvrtka 1,  
23 210 Biograd, tel. 023/385-117

#### ZAGREBAČKA ŽUPANIJA

Ispostava Dugo Selo, Josipa Zorića 1,  
10 370 Dugo Selo, tel. 01/2774-482

Podružnica Ivanić Grad, Trg V. Nazora 1, 10 310 Ivanić Grad,  
tel. 01/2888-883, 01/2830-680, 01/2831-140, 01/2831-142

Ispostava Jastrebarsko, Ulica V. Mačeka 2,  
10 450 Jastrebarsko, tel. 01/6298-190

Ispostava Samobor, Trg kralja Tomislava 5,  
10 430 Samobor, tel. 01/3378-269, 01/3325-855

Ispostava Sv. Ivan Zelina, Trg A. Starčevića 12,  
10 380 Sveti Ivan Zelina, tel. 01/2058-188

Ispostava Velika Gorica, Trg kralja Tomislava 34,  
10 410 Velika Gorica, tel. 01/6251-399, 01/6254-027

Ispostava Vrbovec, Trg P. Zrinskog 9,  
10 360 Vrbovec, tel. 01/2790-600

Ispostava Zaprešić, Trg žrtava fašizma 1,  
10 290 Zaprešić, tel. 01/3356-566, 01/3358-700

#### GRAD ZAGREB

Podružnica Grad Zagreb, Ulica grada Vukovara 269d,  
10 000 Zagreb, tel. 01/600 2875



AGENCIJA ZA PLAĆANJA  
U POLJOPRIVREDI, RIBARSTVU  
I RURALNOM RAZVOJU

Ova publikacija izrađena je  
uz pomoć Europske unije.



---

Ova publikacija izrađena je uz pomoć Europske unije, IPA Projekta “Potpora uspostavi operativne Agencije za plaćanja u skladu s EU standardima”. Sadržaj ove publikacije isključiva je odgovornost Agencije za plaćanja u poljoprivredi, ribarstvu i ruralnom razvoju i ni na koji se način ne može smatrati da odražava gledišta Europske unije.

---

Za više informacija:

Delegacija Europske unije u Republici Hrvatskoj: <http://www.delhrv.ec.europa.eu>

Europska komisija, Poljoprivreda i ruralni razvoj: <http://ec.europa.eu/agriculture>

---

Europska unija sastoji se od 27 država članica koje su odlučile postupno povezivati svoja znanja, resurse i sudbine. Zajednički su, tijekom razdoblja proširenja u trajanju od 50 godina, izgradile zonu stabilnosti, demokracije i održivog razvoja zadržavajući pritom kulturu raznolikosti, toleranciju i osobne slobode.

Europska unija posvećena je dijeljenju svojih postignuća i svojih vrijednosti sa zemljama i narodima izvan njezinih granica.

---